

# **MEMORIA 2012**



## Índice

1. Naturaleza y objetivos .....	3
2. Sede institucional .....	3
3. Órganos de gobierno.....	3
4. Servicios y estructura organizativa.....	5
5. Infraestructura científico técnica.....	8
6. Áreas temáticas de Investigación.....	8
7. Personal .....	9
8. Actividades .....	13
9. Proyectos de investigación.....	16
10. Relaciones institucionales .....	21
11. Publicaciones.....	22
12. Comunicaciones a congresos y reuniones científicas.....	29

## 1. NATURALEZA Y OBJETIVOS

El Instituto de Estudios Sociales Avanzados (IESA) es un centro público de investigación científica que desarrolla su actividad en el campo de la Sociología.

Desde el punto de vista jurídico, el IESA tiene naturaleza de Centro Mixto, creado entre el Consejo Superior de Investigaciones Científicas (CSIC) y la Junta de Andalucía mediante un Convenio de Cooperación suscrito en 1995. No obstante, el IESA inició su actividad en Andalucía en 1991 como centro propio del CSIC.

Como centro de investigación social, el objetivo principal del IESA es analizar científicamente los procesos de cambio en las sociedades contemporáneas y las características fundamentales de la estructura social, incorporando para ello las perspectivas teóricas más relevantes y el análisis comparado.

Dado su carácter de centro público, la misión del IESA es contribuir a un mejor conocimiento de la sociedad, poniendo a disposición de la ciudadanía los resultados de sus proyectos de investigación. Por ello, junto a su actividad de investigación básica, el IESA desarrolla también investigación aplicada cuya finalidad es proporcionar información de carácter científico para la resolución de problemas sociales de interés general.

## 2. SEDE INSTITUCIONAL

La sede del IESA está localizada en el Edificio "Salus Infirmorum" (sito en el número 7 de la calle Campo Santo de los Mártires, de la ciudad de Córdoba), edificio del siglo XVI cedido por el Ayuntamiento de este municipio y rehabilitado en 1997 por el CSIC con fondos FEDER.

Además, el IESA utiliza en régimen de alquiler un inmueble de 547 m<sup>2</sup> (donde se ubica parte del personal del Instituto) localizado en el número 14 de la calle Dr. Barraquer, también de la ciudad de Córdoba, y un local de 40 m<sup>2</sup> (para almacén) en el nº 3 de esa misma calle.

Dadas las limitaciones de espacio de la sede actual del IESA y la provisionalidad de los inmuebles alquilados, la Presidencia del CSIC y el Ayuntamiento de Córdoba firmaron un Convenio en marzo de 2011 para la cesión demanial del inmueble de propiedad municipal conocido como "Mercado de El Alcázar Viejo" y situado en la misma calle Campo Santo de los Mártires, justo enfrente de donde se ubica la sede central del IESA. En el momento actual, se está pendiente de que comiencen las obras de ejecución del proyecto, si bien como consecuencia de la crisis económica es previsible que el desarrollo de dicho proyecto se retrase respecto al plazo inicialmente previsto.

## 3. ORGANOS DE GOBIERNO

Dado su carácter de Centro Mixto, y de acuerdo con lo que establece el Convenio que regula su funcionamiento, el IESA está gestionado por una *Junta Rectora*, formada por dos representantes de la Junta de Andalucía (uno, de la Consejería de Presidencia, y otro, de la de Economía, Innovación, Ciencia y Empresa) y dos representantes del CSIC (su delegado en Andalucía y el coordinador del Área de Humanidades y Ciencias Sociales). También forman parte de este órgano de gobierno, con voz, pero sin voto, el Director del IESA y los Vicedirectores Académico y Técnico (actuando este último de Secretario).

La *Junta Rectora* es la encargada de aprobar el Plan Anual de Investigación y Actividades del Instituto, así como el Presupuesto y la Memoria de Actividades y Gastos, reuniéndose dos veces al año. Tiene entre sus funciones proponer, cada cuatro años, a la Presidencia del CSIC y a la Consejería de Presidencia de la Junta de Andalucía, el nombre del Director del Instituto para su definitivo nombramiento, así como el de los dos Vicedirectores.

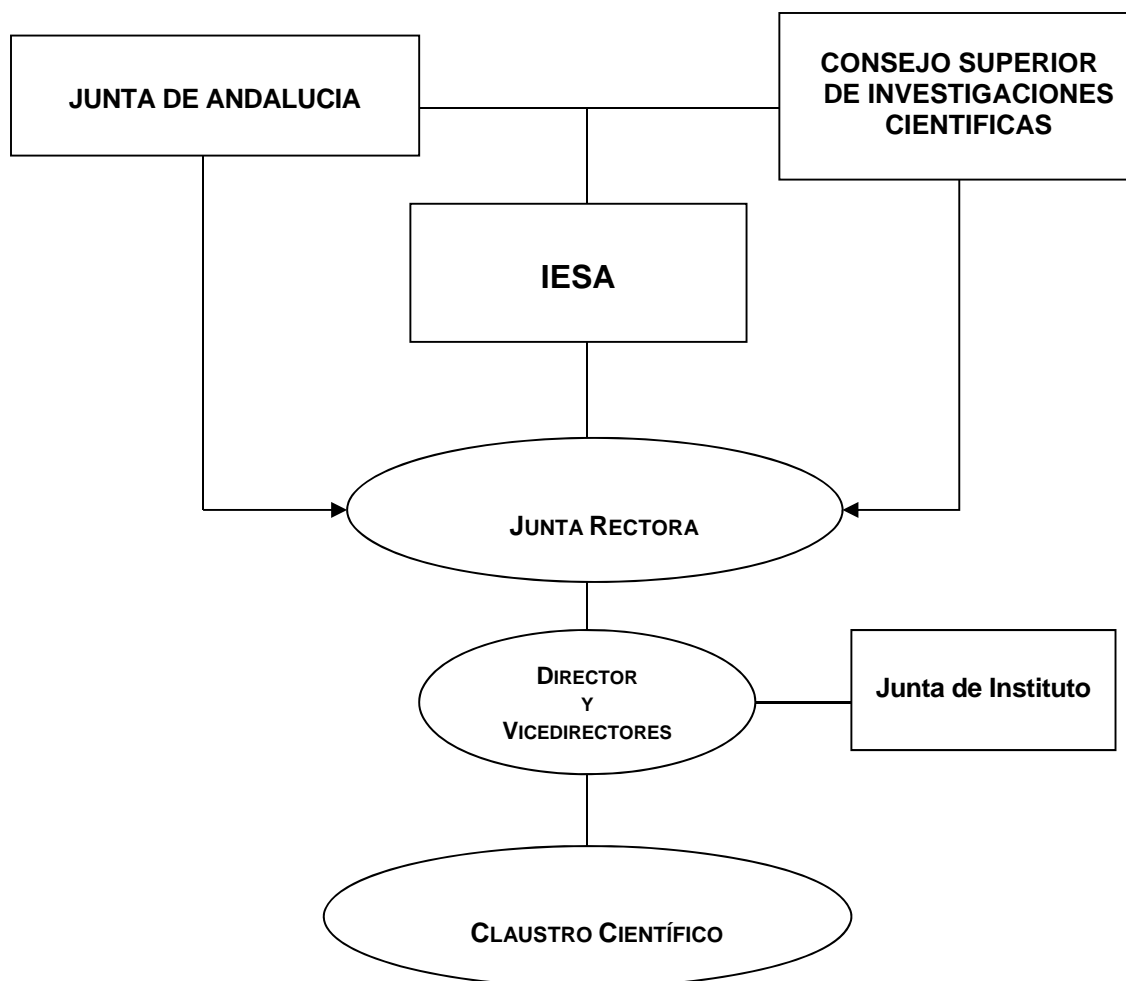

En todo lo relativo a su gestión interna, el IESA se rige por lo que establece la norma reguladora de la estructura y organización de centros e institutos de la Agencia Estatal CSIC (aprobada mediante Resolución de su Consejo Rector de 6 de noviembre de 2008, en virtud del art. 13.2 del Estatuto del CSIC aprobado por R.D. 1730/2007 de 21 de diciembre).

De acuerdo con dicha Norma, los órganos colegiados de gobierno del IESA son los siguientes: la *Junta de Instituto* (formada por el Director, el Vicedirector Técnico, el Vicedirector Académico, el Gerente y dos representantes del personal), el *Claustro Científico* (formado por el personal científico del instituto, además de por el Director y los Vicedirectores) y la *Asamblea de Instituto* (formada por todo el personal). A iniciativa del Director, y de acuerdo con lo que se prevé en la citada Norma reguladora, el *Claustro* es ampliado con la presencia de los doctores contratados del Instituto.

En 2007, el IESA aprobó en Junta de Instituto un Código de Buenas Prácticas para orientar el desarrollo de su actividad científico-técnica, las relaciones laborales y la utilización sostenible de los recursos (su contenido puede verse en la web [www.iesa.csic.es](http://www.iesa.csic.es)).

En lo que se refiere a los órganos unipersonales de gobierno, el cargo de Director es desempeñado por el Dr. Moyano Estrada desde el 1 de julio de 2009 y por un periodo de cuatro años; el de Vicedirector Técnico (encargado de supervisar el funcionamiento interno del Instituto, y en particular de las unidades de servicios UTEA y USGA) por el Dr. Garrido Fernández, y el de Vicedirector Académico (encargado de supervisar el desarrollo de las acciones destinadas al cumplimiento de las recomendaciones del Plan Estratégico 2010-2013) es desempeñado por el Dr. Aguiar González.

## 4. SERVICIOS Y ESTRUCTURA ORGANIZATIVA

El IESA desarrolla su actividad científica en el campo de las Ciencias Sociales, prestando diversos tipos de servicios en consonancia con su naturaleza de centro público de investigación social. Entre tales servicios destacan los siguientes:

- Asesoramiento en cuestiones técnicas y metodológicas para la definición, diseño y evaluación de estudios e investigaciones sociales.
- Desarrollo de proyectos de investigación científica utilizando técnicas cuantitativas (encuestas presenciales y telefónicas mediante cuestionarios, encuestas Delphi, encuestas on line,...), cualitativas (entrevistas semidirigidas individuales o grupales, grupos de discusión,...) o mixtas (encuestas deliberativas, jurados ciudadanos,...) para la producción de datos sociales.
- Realización de trabajos de evaluación de políticas públicas (análisis del proceso de definición y aplicación; análisis institucional; diagnóstico y evaluación de resultados).
- Organización de actividades de formación especializada (cursos y seminarios) en metodología de las Ciencias Sociales y estadísticas sociales, así como en el diseño de programas informáticos utilizados en sociología.
- Edición de informes y monografías (con los resultados más significativos de sus proyectos de investigación).
- Edición de la *Revista Internacional de Sociología* (indexada en el SSCI).
- Documentación bibliográfica sobre temas de Sociología general y de las diversas áreas de investigación del instituto.

Para la realización de sus tareas como centro de investigación, el IESA se dota de una estructura organizativa basada en departamentos, grupos de investigación, unidades y áreas de servicios, donde se integra su personal científico, técnico y administrativo.

### 4.1. Departamentos y grupos de investigación

El IESA cuenta con once investigadores de plantilla y, según establece el Plan Estratégico de Actuación 2010-2013, constituye un único Departamento. Su actividad científica se estructura, además, en un solo Grupo de Investigación (SEJ 166: "Estudios Sociales Avanzados"), reconocido dentro del Plan Andaluz de Investigación y cuya representación recae en el Director del IESA.

### 4.2. Unidades y áreas de servicios

Para el desarrollo de sus actividades, el IESA cuenta con dos unidades de servicios: la Unidad de Servicios Generales y Administración (USGA) y la Unidad Técnica de Estudios Aplicados (UTEA).

#### 4.2.1. Unidad de Servicios Generales y Administración (USGA)

Bajo la responsabilidad directa del Vicedirector del Instituto, la USGA desarrolla sus actividades administrativas y de servicios generales a través de las siguientes cuatro áreas o secciones especializadas: a) gerencia y administración; b) biblioteca, documentación y edición; c) informática, y d) cultura científica y comunicación.

#### a) Gerencia y Administración

El área de Gerencia y Administración desarrolla tareas propias de la gestión administrativa y contable del Instituto (presupuestos, administración, contabilidad, pagos, gestión y contratación de personal,...), así como las de mantenimiento de sus edificios e instalaciones.

La responsabilidad de dicha gestión recae en la Gerente (Victoria García-Pelayo Navarrete, funcionaria de la escala A2 del cuerpo de gestión de la Administración General del Estado). Cuenta con los servicios de un Habilitador Pagador (Francisco Aranda, funcionario de la escala de Ayudantes del CSIC), de un administrativo (funcionario de la Administración General del

Estado) y de un técnico de mantenimiento (funcionario de la escala de Ayudantes del CSIC). Asimismo, trabajan en este área un licenciado en Ciencias Empresariales (contratado en la modalidad de obras y servicios) y un técnico contratado en prácticas dentro del programa JAE.

Este área gestiona, además, las actividades de I+D desarrolladas por el IESA, prestando servicios de información y asesoramiento a los investigadores principales de proyectos, en materia de programas y convocatorias regionales, nacionales e internacionales destinadas a la financiación de la actividad científica. Asimismo, asume la gestión de todo lo relacionado con los programas de becas y ayudas a la investigación, y con la producción científica del Grupo de Investigación del IESA (SEJ 166) en el marco del Plan Andaluz de Investigación. Se encarga también de la elaboración de la Memoria del Instituto y del Plan Anual de Actividades e Investigación.

#### b) Biblioteca, Documentación y Edición

Este área se encarga de gestionar el servicio de biblioteca y documentación, y de editar los informes y monografías con los resultados de los distintos proyectos de investigación, así como los programas, trípticos y demás material informativo necesario para la difusión de las jornadas y reuniones científicas organizadas por el Instituto. Asimismo, en colaboración con el Servicio de Publicaciones del CSIC, edita la *Revista Internacional de Sociología* y participa en la edición de la Colección Politeya de libros sobre Política y Sociedad.

La Biblioteca, con unos seis mil volúmenes, cuenta con fondos especializados en los temas de la línea de investigación del Instituto, además de fondos bibliográficos sobre cuestiones teóricas y metodológicas, contando también con fuentes de estadísticas regionales, nacionales e internacionales. Está abierta al público y dispone de un servicio informático de consulta bibliográfica, así como información sobre fondos de otros centros del CSIC.

En el conjunto del área de Biblioteca, Documentación y Edición la responsabilidad de la gestión es del Vicedirector Académico. En la sección de Biblioteca, las tareas de gestión las realiza una funcionaria del Cuerpo General Administrativo de la Administración del Estado, que a finales de septiembre de 2012 se ha incorporado en adscripción provisional como Técnica de Biblioteca y Documentación (grupo C).

La sección de Documentación y Edición se encarga de la edición de la *Revista Internacional de Sociología*, así como de actividades de documentación y de la realización de trabajos de diseño, composición y maquetación de informes, revistas y monografías. En esta sección trabaja un funcionario de la escala de Titulados Superiores del CSIC y un licenciado en Sociología (contratado como laboral fijo), así como dos técnicos especialistas en artes gráficas: uno, contratado como personal laboral fijo del CSIC (grupo 3), y otro, contratado por obras.

#### c) Informática

Este área es la encargada del mantenimiento de las instalaciones y equipamiento informático, incluidos el acceso a Internet y telefonía. Asimismo, es la responsable de la instalación de software y hardware en los equipos informáticos, y de la realización, con la periodicidad adecuada, de las copias de seguridad, además de la supervisión técnica de la página Web del Instituto. En este área trabajan tres técnicos: uno, contratado por obras y servicios; otro, contratado bajo la modalidad de personal de apoyo del Ministerio de Ciencia e Innovación, y otro, contratado en prácticas dentro del programa JAE.

#### d) Cultura científica y comunicación

Este área ejecuta el programa de actividades de extensión cultural del IESA, así como el de seminarios, jornadas y reuniones científicas organizados por el Instituto. Asimismo, gestiona la relación del IESA con los medios de comunicación, atiende las peticiones de información, proyecta, difunde y desarrolla (en coordinación con el área de Biblioteca, Documentación y Edición) materiales y campañas informativas, y produce y actualiza los contenidos de la página web del IESA. Para la realización de este tipo de tareas, el área cuenta con un licenciado en Sociología, con contrato laboral fijo por la Ley Caldera.

#### 4.2.2. *Unidad Técnica de Estudios Aplicados (UTEA)*

Para el apoyo a su actividad de investigación, el IESA cuenta con una *Unidad Técnica de Estudios Aplicados (UTEA)* que, bajo la coordinación de Sara Pasadas, funcionaria del CSIC (escala de Técnicos de Grado Medio), y la supervisión del Vicedirector Técnico del instituto, presta servicios técnicos para la producción y análisis de datos sociales.

En esta Unidad trabaja una quincena de técnicos (titulados superiores y titulados de grado medio), especializados en la producción de datos sociales mediante la utilización de técnicas cuantitativas (encuestas presenciales y telefónicas, encuestas on-line, encuestas Delphi,...), cualitativas (entrevistas individuales y grupales, grupos de discusión,...) y mixtas (encuestas deliberativas, jurados ciudadanos,...), y el análisis posterior de los mismos.

Se estructura en cuatro áreas especializadas en distintos aspectos del proceso de producción de datos sociales: a) encuestas presenciales (red de campo, codificación y proceso de datos), b) encuestas telefónicas (CATI), c) estadística y análisis de datos, y d) estudios cualitativos.

##### a) Encuestas presenciales (red de campo, codificación y proceso de datos)

Este área se encarga de organizar todo el proceso de producción de datos sociales obtenidos mediante encuestas presenciales en domicilio. Para ello, cuenta con una red de campo de un centenar de encuestadores extendida por las ocho provincias andaluzas, y coordinada desde el Instituto por una funcionaria de la escala de Técnicos de Grado Medio del CSIC, asistida por un técnico contratado por obras y otro en prácticas del programa JAE. Asimismo, dispone de codificadores y analistas encargados del tratamiento y ordenación de los datos recogidos mediante encuestas.

##### b) Encuestas telefónicas

La modernización del IESA en la producción de datos sociales ha ido perfeccionándose a lo largo de estos últimos años a través de la creación de un servicio propio de encuestas telefónicas asistidas por ordenador (conocido como CATI por sus siglas en inglés: *Computer Assistance Telephone Interviews*). Este servicio se plantea como un complemento técnico al sistema tradicional de encuestas presenciales, con el objetivo de ampliar las técnicas de recogida de información necesarias para el desarrollo de los trabajos de investigación llevados a cabo en el Instituto. El CATI da respuesta rápida y eficaz a las necesidades de los distintos usuarios de nuestros servicios de investigación. Asimismo, con el desarrollo de esta técnica se está consiguiendo que el Instituto sea más versátil a la hora de afrontar la diversidad de estudios que las instituciones le plantean. En el CATI trabaja una licenciada en Sociología, contratada en la modalidad de obra y servicio, contando además con unos cincuenta encuestadores con experiencia en encuestas telefónicas.

##### c) Estudios cualitativos

La metodología cualitativa se basa en la aplicación de las técnicas del grupo de discusión, entrevistas en profundidad (estructuradas y semiestructuradas, individuales y colectivas), historias de vida, estudios de casos,... Para ello, el IESA dispone de un equipo de dos sociólogos especializados en estudios cualitativos (uno, contratado laboral fijo, y otro, contratado en la modalidad de obras y servicios), que se encargan, además, de gestionar la red de contactadores.

##### d) Estadística y análisis de datos

El área de estadística y análisis de datos constituye un eje de gran importancia en el proceso de producción de datos sociales mediante técnicas cuantitativas. Este área está formada por un funcionario (grupo A), que ejerce las funciones de coordinación, y cinco técnicos contratados en la modalidad de obra y servicios. Entre los trabajos desarrollados en este área cabría destacar los siguientes: diseño muestral para las encuestas cualquiera que sea su modalidad (presenciales, telefónicas, postales o internet); realización de estratificaciones complejas para

muestreo según objetivos de la encuesta; tabulación y control de la grabación de datos, y asesoramiento y/o diseño muestral para encuestas externas.

## 5. INFRAESTRUCTURA CIENTÍFICO-TECNICA

Para dar satisfacción a las necesidades derivadas del aumento de la actividad del IESA a lo largo de los últimos años, se han introducido mejoras en el ámbito de la infraestructura científico-técnica, que han aumentado su operatividad interna. Entre ellas cabe destacar las siguientes:

- Ampliación de la capacidad de almacenamiento central en disco, superando los 6.000 Gigabytes (aumento del 31% y mejora del sistema de envío y recepción de correo electrónico), incrementándose la capacidad de almacenamiento a 4 Gb y la opción de enviar o recibir mensajes de hasta 20Mb.
- Mejora de la capacidad global de procesos mediante la instalación de un procesador ZIPP en los sistemas centrales, que incorpora, además, nuevas funcionalidades.
- Renovación electrónica activa de grandes edificios singulares, obteniendo sustanciales mejoras de ancho de banda y disponibilidad, y desarrollo e implantación de nuevas funcionalidades, productos y servicios, tanto para la red comercial como para banca electrónica.
- Actualización de productos de gestión de la explotación Batch (planificador, rearranque automático, gestión de cintoteca, gestión de salidas impresas y control de pases a producción,...), así como la actualización de la nueva versión de webmail.csic.es
- Adaptación de todos los sistemas a las necesidades derivadas de la Directiva de Mercados e Instrumentos Financieros (MiFID), así como al nuevo Reglamento de Medidas de Seguridad de la Ley Orgánica de Protección de Datos (LOPD), que, además de a los ficheros automatizados, afecta también a la información recogida en documentos.
- Introducción de netbooks en la red de campo, para la realización de encuestas presenciales mediante el uso de este tipo de ordenadores personales (CAPI).
- Instalación de la plataforma INTEGRÁ, que permite trabajar en un mismo entorno y mejorar la automatización en la aplicación de los cuestionarios y el control de muestras en las encuestas. Con ello, se da un paso en la homogeneización del proceso de recogida de información y administración de encuestas en sus diversas modalidades (telefónicas, presenciales, on-line,...)
- Sustitución del sistema Windows por Linux en los puestos de encuestador del CATI, para dar mayor estabilidad al sistema operativo.
- Instalación de un alojamiento web independiente para algunos de los servicios de la UTEA (aplicación y desarrollo de cuestionarios on-line, establecimiento de una intranet para la red de campo, automatización del servicio de mailing para la unidad de comunicación y cultura científica,...). Esta aplicación trabaja en el dominio [www.e-iesa.es](http://www.e-iesa.es) establecido a tal fin, permitiendo además desarrollar entornos colaborativos de trabajo en las unidades UTEA y USGA del instituto.
- Sustitución y actualización del servidor del CATI.

## 5. ÁREAS TEMATICAS DE INVESTIGACIÓN

Desde su fundación en 1991, el IESA ha venido desarrollando sus actividades de investigación según las iniciativas de su personal científico (atendiendo a las prioridades marcadas en las convocatorias públicas de los planes regionales, nacionales y europeos de I+D+i), pero también de acuerdo con las demandas procedentes de entidades públicas y privadas (centradas en la resolución de problemas sociales de diversa índole).

De acuerdo con el Plan Estratégico de Actuación 2010-2013, las actividades científicas del IESA se enmarcan en una sola línea de investigación, titulada ***“Relaciones entre política y sociedad: cambio social, problemas sociales y políticas públicas”***.

No obstante, y con el propósito de mostrar con un cierto orden las actividades de investigación científica desarrolladas en el IESA, pueden agruparse en las siguientes áreas temáticas (adaptadas a los códigos UNESCO):



- a) Sociología general (6303), Sociología experimental (6302) y Opinión pública (5910)**  
Teoría sociológica. Sociología experimental. Innovación metodológica en la producción de datos sociales. Técnicas avanzadas de análisis y estadísticas sociales. Encuestas y barómetros de opinión pública. Metodología cualitativa para el estudio de discursos sociales.
- b) Grupos sociales (6309), Problemas sociales (6310) y Políticas públicas (5902)**  
Estratificación y movilidad social. Grupos de edad, género y parentesco (jóvenes, mayores, mujeres, familia,...). Bienestar social, salud y calidad de vida. Pobreza, condiciones de vida y exclusión social. Inmigración y emigración, diversidad étnica, tolerancia y relaciones interculturales. Políticas sociales y de bienestar. Política científica y tecnológica. Interacción entre los sistemas de I+D+i y el sector empresarial.
- c) Teoría Política (5908), Sociología Política (5906) y Vida Política (5905)**  
Calidad de la democracia, cultura política y descentralización. Acción colectiva y organizaciones de intereses (partidos políticos, sindicatos, organizaciones profesionales y patronales, cooperativas, movimientos sociales). Gobiernos locales, innovaciones democráticas y participación ciudadana.
- d) Procesos de Cambio y Desarrollo (6307) en contextos rurales y urbanos**  
Desarrollo local y rural (actitudes y valores de la población ante los procesos de cambio en el mundo rural: elaboración de agrobarómetros). Medio ambiente y desarrollo sostenible (análisis de la conciencia ambiental de la población: elaboración de ecobarómetros). Cambios en los valores y prácticas relacionadas con el consumo de bienes y servicios (elaboración de barómetros de consumo). Turismo, ocio y deporte. Desarrollo de la sociedad del conocimiento (penetración y uso de las TIC, innovación tecnológica, cultura emprendedora).
- e) Cooperación para el Desarrollo (630702)**  
Andalucía en el contexto de las políticas de cooperación internacional. Sociedad civil, articulación de intereses y políticas de desarrollo en Latinoamérica. Cambio social y transiciones políticas en la ribera sur del Mediterráneo (con especial atención al Magreb y al papel desempeñado por la juventud en las dinámicas de cambio). El papel de las nuevas tecnologías en la implementación de los programas de desarrollo.

La colaboración entre los distintos investigadores y técnicos del IESA ha dado ya lugar a la agrupación de algunas áreas en torno a ejes temáticos comunes, como es el caso de la sublínea TRAMA (Territorios, Ruralidad, Agricultura, Medio Ambiente), coordinada por el Dr. Garrido.

## 7.- PERSONAL

A fecha de 30 de noviembre de 2012, en el IESA trabaja un total de 57 personas (funcionarios, becarios de doctorado, personal contratado en programas de ciencia y tecnología, y personal contratado por obras y servicios), a los que hay que unir los profesores visitantes que realizan estancias en nuestro instituto.

Entre las altas producidas durante el año 2012, cabe destacar la incorporación de dos doctores del programa JAE-posdoctoral (Ana Fernández Zubieta y María Angeles Molina) y de la funcionaria Cristina Castillo Morcillo, adscrita al área de Biblioteca.

Con motivo de la finalización de su contrato, han causado baja en el año 2012 las siguientes personas: M<sup>a</sup> Dolores Sesma Carlos, Pablo Rodríguez González, Luz Buitrago Escobar, Ana Gema Galera Pozo, Leticia Rodríguez Brey y Saúl Velasco Dujo. Asimismo han causado baja Aslı Öcal (por haber finalizado su periodo de formación predoctoral) y Sylvia Meiattini y Antonia Rejón (por haber finalizado ambas su contrato en prácticas del programa JAE-técnicos), además del Dr. Carlos Priego (por haber renunciado voluntariamente a su contrato JAE-doctoral).

Con cargo a uno de los programas intramurales, el IESA ha financiado durante el año 2012 la estancia como profesores visitantes de los Dres. Antonio Parravano (Universidad de Los Andes, Mérida, Venezuela), Giampaolo Bacciochi (Universidad de Boston, EE.UU) y Tim Turpin (Universidad de Sydney, Australia)

Asimismo, en este año 2012 han realizado estancias como visitantes con cargo a sus respectivas instituciones, los investigadores siguientes: M<sup>a</sup> Elena Nogueira (CONICET, Argentina), Jurgen Bresten (Universidad de Salzburgo, Austria), Pilar Bueno (Universidad de Rosario, Argentina),

Clesio Marcelino de Jesús (Universidad de Uberlandia, Brasil) y Diana Redondo (Universidad Autónoma de Madrid).

Durante el año 2012 han colaborado directamente en las actividades académicas del IESA, mediante su participación en proyectos de investigación, los siguientes profesores de otras universidades y centros de investigación: Dres. González Fernández y Moscoso Sánchez (Universidad Pablo de Olavide), Dr. Miller (Universidad del País Vasco), Dr. Brañas (Universidad de Granada), Dr. Haro Jiménez (Universidad de Córdoba), Dr. Ortega (Universidad de Uberlandia, Brasil), Dr. Francés (Universidad de Alicante), Dr. Gómez Limón (Universidad de Córdoba) y Dra. Rivera Escribano (Universidad del País Vasco).

### **7.1. Personal en formación**

Con el propósito de cumplir con los objetivos en materia de formación de personal definidos en el Plan Estratégico de Actuación 2010-2013, el IESA ha continuado incorporando a investigadores y técnicos en formación, en el marco de los diversos programas públicos destinados a esta finalidad (FPI, JAE, Juan de la Cierva, Ramón y Cajal,...).

#### PROGRAMA "JUNTA PARA LA AMPLIACIÓN DE ESTUDIOS" (JAE) DOCTORES

Beneficiario: Carlos Priego González de Canales (Dr. en Ciencias Ambientales)  
Duración: desde 16/09/2010 hasta 15/04/2013  
Director de Programa de Trabajo: Dr. Eduardo Moyano

Beneficiaria: Ana Fernández Zubieta (Dra. en Sociología)  
Duración: desde 1/03/2012 hasta 29/02/2015  
Director de Programa de Trabajo: Dr. Manuel Fernández Esquinas

Beneficiaria: María de los Ángeles Molina Martínez (Dra. en Psicología)  
Duración: desde 16/09/2012 hasta 15/09/2015  
Director de Programa de Trabajo: Dr. Rafael Serrano del Rosal

#### PROGRAMA JAE-PREDOCTORALES

Beneficiario: Asli Ocal (Licenciada en Sociología)  
Duración: desde 01/10/2008 hasta 31/10/2012  
Director de Programa de Trabajo: Dr. Eduardo Moyano

Beneficiario: Antonia Patricia García Espín (Licenciada en CC. Políticas y de la Admon.)  
Duración: desde 01/10/2011 hasta 30/09/2015  
Director de Programa de Trabajo: Dr. Joan Font Fábregas

#### PROGRAMA "AYUDA FORMACION PERSONAL INVESTIGADOR" (FPI)

Beneficiario: Pau Alarcón Pérez (Licenciado en Sociología)  
Duración: desde 02/11/2010 hasta 30/09/2015  
Director de Programa de Trabajo: Dr. Joan Font Fábregas

Beneficiario: Manuel Fernández (Licenciado en CC. Políticas y de la Admon.)  
Duración: desde 01/10/2011 hasta 30/09/2015  
Director de Programa de Trabajo: Dr. Ernesto Ganuza

Beneficiario: Sandro Giachi (Licenciado en Metodologia e Ricerca Empirica nelle Scienze Sociali)  
Duración: desde 01/10/2011 hasta 30/09/2015  
Director de Programa de Trabajo: Dr. Manuel Fernández Esquinas

## PROGRAMA "JAE" TÉCNICOS 2010

Beneficiario: Manuel Curado Navarro (Ingeniero Técnico en Informática de Sistemas)

Duración: desde 16/10/2011 hasta 15/10/2013

Director de Programa de Trabajo: Dr. Fernando Garrido

Beneficiario: Luis González Quero (Diplomado en Ciencias Laborales)

Duración: desde 16/10/2011 hasta 15/10/2013

Director de Programa de Trabajo: Victoria García-Pelayo

## **7.2. Distribución del personal por categorías profesionales y áreas de trabajo**

El personal actualmente adscrito al IESA desarrolla sus actividades en las diferentes unidades y áreas de dirección y servicios del instituto, de acuerdo con las categorías laborales que se recogen en la Tabla nº 1.

Con sede en Sevilla, un grupo de técnicos del IESA, bajo la coordinación del Dr. Rinken, se encarga de la gestión del Observatorio Permanente Andaluz de las Migraciones (OPAM), creado por la Dirección General de Políticas Migratorias de la Junta de Andalucía.

Además, prestan servicios en el Instituto en torno a 100 personas de media por año, que o bien participan como encuestadores en los programas de encuestas presenciales y telefónicas, o bien desarrollan tareas de codificación o realizan los contactos para los grupos de discusión en los estudios cualitativos.

**Tabla nº 1**

### **A) INVESTIGACIÓN (20)**

#### **A1) PERSONAL CIENTÍFICO DE PLANTILLA (11)**

EDUARDO MOYANO ESTRADA	PROFESOR INVESTIGACIÓN	DIRECTOR DR. INGENIERO AGRÓNOMO
FERNANDO GARRIDO FERNÁNDEZ	CIENTÍFICO TITULAR	VICEDIRECTOR TECNICO DR. INGENIERO AGRÓNOMO
FERNANDO AGUIAR GONZALEZ	INVESTIGADOR CIENTIFICO	VICEDIRECTOR ACADEMICO DR. EN FILOSOFÍA
THIERRY DESRUES	CIENTÍFICO TITULAR	DR. EN HISTORIA
MANUEL FERNANDEZ ESQUINAS	CIENTÍFICO TITULAR	DR. EN SOCIOLOGÍA
JOAN FONT FÁBREGAS	INVESTIGADOR CIENTIFICO	DR. EN CIENCIA POLÍTICA
ERNESTO GANUZA	CIENTÍFICO TITULAR	DR. EN SOCIOLOGÍA
MANUEL PÉREZ YRUELA	PROFESOR INVESTIGACIÓN	DR. INGENIERO AGRÓNOMO
SEBASTIAN RINKEN	CIENTÍFICO TITULAR	DR. EN SOCIOLOGÍA
RAFAEL SERRANO DEL ROSAL	INVESTIGADOR CIENTÍFICO	DR. EN SOCIOLOGÍA
ESPERANZA VERA TOSCANO	CIENTÍFICA TITULAR	DRA. EN ECONOMIA

#### **A2) DOCTORES CONTRATADOS EN PROGRAMAS ACADÉMICOS (2)**

ANA FERNÁNDEZ ZUBIETA	PROGRAMA JAE-DOC	DRA. EN HUMANIDADES
M <sup>a</sup> ANGELES MOLINA MARTÍNEZ	PROGRAMA JAE-DOC	DRA. EN PSICOLOGÍA

**A3) DOCTORES CONTRATADOS POR OBRAS Y SERVICIOS (1)**

ANASTASIA BERMÚDEZ TORRES	CARGO A PROYECTO (OPAM)	DRA. EN SOCIOLOGÍA
---------------------------	-------------------------	--------------------

**A4) DOCTORANDOS EN PROGRAMAS ACADÉMICOS DE FORMACIÓN (6)**

PAU ALARCON PÉREZ	PROGRAMA FPI	LDO. EN SOCIOLOGÍA
SOL CONDE GARCIA	PROGRAMA JAE	LDA. EN CIENCIAS POLITICAS
MANUEL FERNANDEZ GARCIA	PROGRAMA JAE	LDA. EN CIENCIAS POLITICAS
ANTONIA PATRICIA GARCIA ASPIN	PROGRAMA JAE	LDA. EN CIENCIAS POLITICAS
SANDRO GIACHI	PROGRAMA FPI	LDO. EN SOCIOLOGIA
IGNACIO PISANO MARTÍNEZ	PROGRAMA JAE	LDO. EN PSICOLOGÍA

**B) TECNICOS DE PROYECTOS (9)****B1) FUNCIONARIOS DE PLANTILLA (2)**

LOURDES BIEDMA VELAZQUEZ	FUNCIONARIO. GRUPO A	LDA. EN SOCIOLOGÍA
ISABEL GARCIA RODRÍGUEZ	FUNCIONARIO. GRUPO B	LDA. EN SOCIOLOGÍA

**B2) CONTRATADOS EVENTUALES POR OBRAS Y SERVICIOS (7)**

IRIA CAMEAN BAO	CARGO A PROYECTO (OPAM)	LDA. EN BIBLIOTECONOMÍA
Mª DEL PILAR CORTÉS SÁNCHEZ	CARGO A PROYECTO (OPAM)	LDO. EN CIENCIAS ESTADÍSTICAS
Mª SOLEDAD ESCOBAR VILLEGAS	CARGO A PROYECTO (OPAM)	LDA. EN SOCIOLOGÍA
SERGIO GALIANO CORONIL	CARGO A PROYECTO	LDO. EN SOCIOLOGÍA
JOSE MARIA GARCIA DE DIEGO	CARGO A PROYECTO	LDO. EN SOCIOLOGÍA
REGINA LAFUENTE FERNÁNDEZ	CARGO A PROYECTO	LDA. EN SOCIOLOGÍA
JULIA RANCHAL ROMERO	LABORAL (LEY CALDERA)	LDA. EN INVEST. Y TÉCNICAS DE MERCADO

**C) UNIDADES DE SERVICIOS (28)****C1) UNIDAD TÉCNICA DE ESTUDIOS APLICADOS (13)**

SARA PASADAS DEL AMO	FUNCIONARIA GRUPO B	<b>COORDINADORA</b> LDA. EN SOCIOLOGÍA
MARIA DEL CARMEN ABRIL VEGA	CARGO A PROYECTO	LDA. EN SOCIOLOGÍA
JOSE LUIS CAÑADA RECHE	CARGO A PROYECTO	LDO. EN INVEST. Y TÉCNICAS DE MERCADO
JOSE ANTONIO CERRILLO VIDAL	CARGO A PROYECTO	LDO. EN SOCIOLOGÍA
JUAN ANTONIO DOMINGUEZ ALVAREZ	CARGO A PROYECTO	LDO. INVEST. Y TÉCNICAS DE MERCADO
ELENA ESPINOSA DE LOS MONTEROS	CARGO A PROYECTO	LDA. EN ESTADÍSTICA
Mª CARMEN GUTIERREZ ARANDA	FUNCIONARIA GRUPO C	LDA. EN HISTORIA
OSCAR MOLINA MOLINA	CARGO A PROYECTO	LDO. EN ESTADÍSTICA
LUIS RODRÍGUEZ-MORCILLO BAENA	CARGO A PROYECTO	LDO. EN SOCIOLOGÍA

JORGE RUIZ RUIZ	LABORAL (LEY CALDERA)	LDO. EN SOCIOLOGÍA
RAFAELA SOTOMAYOR LOZANO	CARGO A PROYECTO	LDA. EN SOCIOLOGÍA
MANUEL TRUJILLO CARMONA	FUNCIONARIO GRUPO A	LDO. EN ESTADÍSTICA
MARGARITA ZARCO URIBE-ECHEVARRIA	CARGO A PROYECTO	LDA. EN SOCIOLOGÍA

## C2) UNIDAD DE SERVICIOS GENERALES Y ADMINISTRACIÓN (USGA) (15)

VICTORIA GARCÍA-PELAYO NAVARRETE	FUNCIONARIO GRUPO B	<b>GERENTE</b> LDA. EN DERECHO
FRANCISCO ARANDA VILLARREAL	FUNCIONARIO GRUPO C	<b>HABILITADOR PAGADOR</b> GRADUADO SOCIAL
MARTA ALARCÓN ROSERO	CARGO A PROYECTO	ING. TEC. EN INFORMÁTICA SISTEMAS
FERNANDO ALONSO CASTELLANOS	FUNCIONARIO GRUPO A	LDO. EN HISTORIA
M <sup>o</sup> CRISTINA CASTILLO MORCILLO	FUNCIONARIA GRUPO C	DIPLOMADA EN DOCUMENTACIÓN
LUNA CASTILLA HERENCIA	CARGO A PROYECTO	FORMACIÓN PROFESIONAL
MODESTO JURADO RODRÍGUEZ	CARGO A PROYECTO	ING. TEC. EN INFORMÁTICA SISTEMAS
MANUEL CURADO NAVARRO	PROGRAMA JAE-TÉCNICOS	LDO. EN INFORMÁTICA
CARLOS ESCOBAR DE LA TORRE	FUNCIONARIO GRUPO B	INGENIERO TECNICO INDUSTRIAL
ANDRES GALINDO MESA	FUNCIONARIO GRUPO C	FORMACION PROFESIONAL
ESPERANZA GARCÍA MARÍN	LABORAL, GRUPO 4	FORMACIÓN PROFESIONAL
LUIS GONZALEZ QUERO	PROGRAMA JAE-TÉCNICOS	LDO. EN RELACIONES LABORALES
JOSÉ ANTONIO PEDRAZA RODRÍGUEZ	CARGO A PROYECTO	LDO. EN CC.EE. Y EMPRESARIALES
ANGEL S. RAMIREZ TROYANO	LABORAL (LEY CALDERA)	LDO. EN SOCIOLOGÍA
M <sup>a</sup> CARMEN RODRÍGUEZ SACRISTÁN	LABORAL, GRUPO 3	FORMACIÓN PROFESIONAL

## 8. ACTIVIDADES

### 8.1. Participación en masters y programas de doctorado

Durante el año 2012, investigadores del IESA han participado como profesores en masters y programas de doctorado de las universidades de Córdoba, Sevilla, Pablo de Olavide, Complutense y Autónoma de Madrid, Central y Autónoma de Barcelona, La Laguna, Granada y País Vasco, así como en la Universidad Internacional de Andalucía.

### 8.2. Tesis doctorales

Durante el año 2012 han finalizado su tesis doctoral los siguientes doctorandos adscritos al IESA y cuya dirección ha sido desempeñada por doctores del Instituto:

«Análisis sociológico de las personas sin hogar en España» (Doctorando: Domingo Carbonero, becario JAE-predocctoral) (Director: Dres. Cabrera, Universidad Pontificia de Comillas, y Aguiar González, IESA)

«Factores políticos y sociales de los procesos de reforma fundiaria en México. Análisis del ejido del municipio de La Antigua (Veracruz)» (Doctorando: Cristina Rentería, becaria del Colegio de Graduados de Mexico) (Director: Dres. Delgado Serrano, Universidad de Córdoba, y Moyano Estrada, IESA)

Asimismo, investigadores del IESA continúan dirigiendo los siguientes proyectos de tesis doctoral:

«Mujeres inmigrantes magrebíes y su inserción en el mercado de trabajo» (Doctoranda: Juana Moreno Nieto, becaria FPU) (Director: Dr. Desrués, IESA).

«Agricultura, política agraria y organizaciones de intereses en Turquía» (Doctoranda: Asli Ocal, becaria JAE-predocctoral) (Director: Dr. Moyano Estrada, IESA).

«Les savoirs citoyens dans l'urbanisme participatif. Regards croisés sur les expériences de Paris et Cordoue» (Doctorando: Heloise Nez) (Directores: Dres. Sintomer, Paris-VIII; Font, IESA; y Bacqué, Paris-X).

«Les indigenes et la politique dans le Guatemala post-dictatorial (1985-2004)» (Doctorando: Mathias Rull) (Directores: Dres. Aabramson, Universidad de Perpignan, y Font, IESA).

«Participación y representación política de las mujeres en Marruecos: ¿Cambios para la renovación de la legitimación del régimen?» (Doctorando: Sol Conde García, becaria JAE-predocctoral IESA) (Director: Dr. Desrués, IESA).

«Espacio político y participación ciudadana en los procesos de innovación democrática en el ámbito local» (Doctorando: Manuel Garcia Fernández, JAE Pre-doc IESA) (Director: Dr. Ganuza Fdez, IESA)

«Dimensiones psicosociales de la conciencia ambiental. Actitudes, comportamiento y prácticas ambientales a partir de los datos del Ecobarómetro de Andalucía» (Doctorando: Ignacio Pisano, becario JAE-predocctoral IESA) (Directores: Dres. Hidalgo, Universidad de Málaga, y Moyano Estrada, IESA).

«Una aproximación a los discursos de los andaluces ante la calidad en el morir» (Doctorando: José Antonio Cerrillo Vidal, técnico contratado IESA) (Directores: Dr. Serrano del Rosal, IESA y Dr. Arribas Macho, UNED).

### 8.3. Otras actividades (organización de congresos, seminarios, conferencias, mesas redondas,...)

En el año 2012, el IESA ha organizado talleres, seminarios y conferencias sobre temas relacionados con sus áreas de investigación, con participación de profesores españoles y extranjeros (ver tabla nº 2)

**Tabla nº 2: Conferencias, seminarios, mesas redondas,... (2012)**

#### FEBRERO

SEMINARIO: "¿QUÉ ES LA SIMULACIÓN SOCIAL?"

PONENTE: ANTONIO PARRAVANO BARO (UNIVERSIDAD DE LOS ANDES, MÉRIDA, VENEZUELA)

#### MARZO

SEMINARIO: "INNOVACIÓN Y TRANSFERENCIA DE CONOCIMIENTOS EN LAS REGIONES PORTUGUESAS: DIVERSIDAD DE PERFILES, ACTORES Y MARCOS INSTITUCIONALES"

PONENTE: HUGO EMANUEL DOS REIS SALES DA CRUZ PINTO (CENTRO DE ESTUDIOS SOCIAIS, LISBOA)

SEMINARIO: "LA PERSPECTIVA DE GÉNERO EN LA INVESTIGACIÓN SOCIAL"

PONENTE: BEATRIZ BONETE FERNÁNDEZ (IESA)

SEMINARIO: "STRATEGIC SCHELLING DYNAMICS"

PONENTE: PABLO BRAÑAS-GARZA (UNIVERSIDAD DE GRANADA)

SEMINARIO: "ANDALUCÍA, CULTURA ACTIVA"

PONENTES: EDUARDO BERICAT (UNIV. DE SEVILLA), JUAN M. CASADO (UNIV. DE CÓRDOBA) Y CRISTINA CRUCES (CONSEJO AUDIOVISUAL DE ANDALUCÍA)

### MAYO

SEMINARIO: "MÁS ALLÁ DE LAS TRES CREENCIAS CONSTITUTIVAS DE LA SOCIOLOGÍA CLÁSICA. GLOBALIZACIÓN, POSTMODERNIDAD Y REFLEXIVIDAD"

PONENTE: EMILIO LAMO DE ESPINOSA MICHELS DE CHAMPOURCIN (UNIVERSIDAD COMPLUTENSE)

### JUNIO

SEMINARIO: "EL GRUPO TRIANGULAR: REFLEXIONES EN TORNO A DOS EXPERIENCIAS DE INVESTIGACIÓN"

PONENTES: JORGE RUIZ RUIZ Y JOSÉ ANTONIO CERRILLO VIDAL (IESA)

SEMINARIO: "REGULACIONES PÚBLICAS, PRIVADAS Y GOBERNANZA EN EL SECTOR ALIMENTARIO"

PONENTE: MARIE-CHRISTINE RENARD (IESA)

REUNIÓN PLENARIA: FORO IESA SOBRE LA COHESIÓN DE LOS TERRITORIOS RURALES

COORDINADOR: EDUARDO MOYANO ESTRADA (IESA)

### SEPTIEMBRE

SEMINARIO: "FOUCAULT Y LA POLÍTICA: SOCIOLOGÍA DE LAS IMPLICACIONES DE UNA FILOSOFÍA".

PONENTE: JOSÉ LUIS MORENO PESTAÑA (UNIVERSIDAD DE CÁDIZ)

### OCTUBRE

CONFERENCIA: "CÓMO ALIMENTAR AL MUNDO EN LA PERSPECTIVA DEL AÑO 2050"

CONFERENCIANTE: JOSÉ MARÍA SUMPISI VIÑAS (UNIVERSIDAD POLITÉCNICA DE MADRID)

### NOVIEMBRE

COLOQUIO INTERNACIONAL: "METHODOLOGICAL CHALLENGES IN PARTICIPATION RESEARCH"

COORDINADOR: DR. FONT FABREGAS (IESA)

SEMINARIO: "SOCIOLOGIA ECONOMICA" (GRUPO DE INVESTIGACION DE LA FES)

COORDINADORES: DR. PEREZ YRUELA (IESA) Y DR. HERRANZ (UPV)

SIMPOSIUM: "DILEMAS ENTRE FAMILIA Y TRABAJO EN EUROPA" (PROYECTO CICLEDES)

COORDINADORES: DR. PEREZ YRUELA (IESA) Y O. SALIDO (UCM)

El IESA ha continuado colaborando con el Aula de Religión, Humanismo y Cultura de la Universidad de Córdoba en la organización del ciclo de conferencias sobre la Memoria de Europa. Asimismo, ha colaborado de manera regular con la Casa de la Ciencia del CSIC, y en concreto en la organización de los seminarios sobre la Cultura del Agua.

#### 8.4. Revista Internacional de Sociología

Durante el año 2012, el IESA ha continuado con la edición de la *Revista Internacional de Sociología*, asumiendo la responsabilidad en las tareas de Dirección (Dr. Aguiar) y de Secretaría (Dr. Ganuza), contando además con la ayuda de los técnicos Fernando Alonso Castellanos y Luis Rodríguez-Morcillo, y de M<sup>a</sup> Carmen Rodríguez Sacristán y Luna Castilla (en las tareas de composición).



## 9. PROYECTOS DE INVESTIGACIÓN

A lo largo de su actividad como centro público de investigación, el IESA ha logrado un alto nivel de reconocimiento tanto en Andalucía, como en otras regiones españolas. Su trayectoria se plasma en la posición competitiva alcanzada por el IESA en las áreas temáticas que orientan hoy su actividad investigadora (ver aptdo. 6 de esta Memoria) y en su capacidad para emprender proyectos de investigación financiados por los programas regionales, nacionales y europeos de I+D+i, así como proyectos de investigación aplicada realizados en el marco de convenios y contratos atendiendo a las demandas de las entidades públicas y privadas que los solicitan.

En lo que se refiere a la investigación financiada en convocatorias competitivas, los Dres. Vera Toscano, Desrués y Fernández Esquinas han iniciado el desarrollo de los proyectos financiados en la convocatoria 2010 por el Plan Nacional de I+D+i, y el Dr. Moyano está a la espera de que se firme el contrato para la realización del proyecto obtenido en la convocatoria 2010 del Plan Andaluz de Investigación. Por su parte, los Dres. Ganuza y Font continúan desarrollando los proyectos financiados en la convocatoria 2009 del citado Plan Nacional de I+D+i, y los Dres. Aguiar González y Serrano del Rosal los correspondientes a la convocatoria 2009 de la Fundación Centro de Estudios Andaluces. Los Dres. Ganuza y Desrués han desarrollado sendos proyectos financiados por la AECID.

Asimismo, el IESA ha destinado recursos del capítulo de infraestructuras para, de acuerdo con los criterios fijados por la Vicepresidencia de Investigación y Programación Científica del CSIC, financiar diversos proyectos intramurales especiales (PIE) y de frontera (PIF) (ver aptdo. 9.2). Además, el IESA colabora en diversos proyectos de investigación con otros institutos del CSIC (como el INGENIO y el IPP).

### 9.1. Proyectos financiados en concurrencia competitiva en programas de I+D+i

En consonancia con su naturaleza de centro público de investigación científica, el IESA ha venido desarrollando en el año 2012 los siguientes proyectos de investigación financiados en concurrencia competitiva por diversos programas de I+D+i (europeos, nacionales y regionales):

#### 1. «Democracia, participación y espacio político: un estudio comparado»

Financiación: Ministerio de Economía y Competitividad. Plan Nacional (98.396,00€)  
 Investigadores: Dres. Ganuza (IESA), Herzberg, Baiocchi, Francés y Allegretti.  
 Técnicos: Heloïse Nez y Manuel Fernández García (becario FPI)  
 Duración: 2010-2012  
 Anualidad: 3.106,89 €

#### 2. «Mecanismos de participación local en perspectiva comparada: causas y consecuencias»

Financiación: Ministerio de Economía y Competitividad. Plan Nacional (90.000,00 €)  
 Investigadores: Dres. Font (IESA); Corrochano, Fontcubierta y Del Pino (IPP-CSIC); Della Porta y Reiner (European University Institute, EUI), Funes (UNED), Rull (Univ. de Perpignan), Sintomer y Talpin (Univ. Paris VIII).  
 Técnicos: Pau Alarcón (becario FPI)  
 Duración: 2010-2012  
 Anualidad: 3.600,00€

#### 3. «Fortalecimiento de la participación de los colectivos sociales del distrito de Bogotá (Colombia) en la elaboración de los planes culturales para inclusión en el Plan de Desarrollo Ditrystal »

Financiación: Agencia Española de Cooperación Internacional y Desarrollo (60.000,00 €)  
 Investigadores: Dr. Ganuza (IESA)  
 Técnicos: Luz Buitrago  
 Duración: 2011-2012  
 Anualidad: 60.000,00 €



#### 4. «Reformas políticas, movilización social y juventud en marruecos»

Financiación: Agencia Española de Cooperación Internacional y Desarrollo (6.062,55 €)  
 Investigadores: Dr. Desrués (IESA)  
 Duración: 2011-2012  
 Anualidad: 6.062,55 €

#### 5. «Nuevas formas de colaboración entre Ciencia e Industria: los centros de investigación cooperativa en el Sistema Español de I+D»

Financiación: Ministerio de Economía y Competitividad. Plan Nacional (118.580,00 €)  
 Investigadores: Dres. Fernández Esquinas y Pérez Yruela (IESA).  
 Técnicos: Oihana Valmaseda, Elena Espinosa de los Monteros y Carmen Merchán  
 Duración: 2010-2011  
 Anualidad: 26.136,00 €

#### 6. «Capital social y desarrollo en los territorios rurales de Andalucía»

Financiación: Consejería de Innovación y Ciencia. Junta de Andalucía (113.160,00 €)  
 Investigadores: Dr. Moyano (IESA).  
 Duración: 2011-2013  
 Anualidad: 38.160,00 €

#### 7. «Indicadores de capital social y su aplicación en el análisis de los procesos de desarrollo sostenible de los territorios rurales»

Financiación: Ministerio de Economía y Competitividad. Plan Nacional (72.600,00 €)  
 Investigadores: Dra. Vera Toscano (IESA).  
 Duración: 2012-2014  
 Anualidad: 21.780,00 €

#### 8. «Methodological challenges in participation research (retos metodológicos en la investigación sobre participación)»

Financiación: Ministerio de Economía y Competitividad. Plan Nacional (7.000,00 €)  
 Investigadores: Dr. Font (IESA).  
 Duración: 2011-2013  
 Anualidad: 7.000,00 €

#### 9. «Juventudes, cambio social, política y sociedades en red en el Mediterráneo: el caso de los países magrebíes»

Financiación: Ministerio de Economía y Competitividad. Plan Nacional (44.770,00 €)  
 Investigadores: Dr. Desrués (IESA).  
 Duración: 2012-2014  
 Anualidad: 44.770,00 €

#### 10. «Ciencia en la ciudad»

Financiación: CSIC (8.000,00 €)  
 Investigadores: Dr. Moyano (IESA)  
 Duración: 2012  
 Anualidad: 8.000,00 €

### 9.2. Proyectos pendientes de resolución en concurrencia competitiva

A fecha de 30 de noviembre de 2012, investigadores del IESA han presentado propuestas de financiación de proyectos al Sistema Español de I+D, en las distintas convocatorias de ámbito nacional y regional. A continuación, se citan en este apartado las propuestas de 2012 que están pendientes de resolución:

### 1. «La democracia furtiva: entre la participación y la profesionalización»

Entidades: Ministerio de Economía y Competitividad. Plan Nacional (113.619,00 €)  
 Investigadores: Dr. Ganuza (IESA).  
 Duración: 2012-2015

### 2. «Los resultados de los procesos participativos: políticas públicas y relación administración-sociedad»

Entidades: Ministerio de Economía y Competitividad. Plan Nacional (117.890,00 €)  
 Investigadores: Dr. Font (IESA).  
 Duración: 2012-2015

### 3. «New organizational arrangements for public-private research collaboration: extending knowledge and mutual learning on cooperative research centres and other hybrid research organizations»

Entidades: Ministerio de Economía y Competitividad. CSIC (29.748,10 €)  
 Investigadores: Dr. Fernández Esquinas (IESA).  
 Duración: 2012-2014

## 9.3. Proyectos intramurales

El IESA ha venido desarrollando diversos proyectos intramurales: unos (Proyectos Intramurales Especiales, PIE), promovidos por el propio instituto y financiados con recursos procedentes del capítulo de infraestructuras (para potenciar la innovación metodológica en la UTEA y divulgar los resultados de la actividad científica del instituto) y otros (Proyectos Intramurales de Frontera, PIF), impulsados por el CSIC para promover la cooperación entre institutos (como es el caso del proyecto con el INGENIO para analizar el impacto socioeconómico de la actividad del CSIC).

### 1. «Análisis y explotación académica de las series históricas de datos sociales de los barómetros de opinión pública del IESA-CSIC»

Financiación: CSIC (Proyecto Intramural Especial, PIE) (828.925,00 €)  
 Investigadores: Dr. Moyano  
 Duración: 2011-2013  
 Anualidad: 282.792,00 €

### 2. «Calidad e innovación metodológica en el proceso de producción de datos sociales realizado por la Unidad Técnica de Estudios Aplicados (UTEA) de IESA»

Financiación: CSIC (Proyecto Intramural Especial, PIE) (762.925,00€)  
 Investigadores: Dr. Garrido  
 Técnicos: Manuel Trujillo, Sara Pasadas, Elena Espinosa, Oscar Molina, Juan A. Domínguez, Rafaela Sotomayor y José L. Cañada.  
 Duración: 2010-2013  
 Anualidad: 260.792,00 €

### 3. «Difusión y divulgación científica de los resultados de los proyectos de investigación realizados en el IESA en el periodo de vigencia del Plan Estratégico 2010-2013»

Financiación: CSIC (Proyecto Intramural Especial, PIE) (254.430,00€)  
 Investigadores: Dr. Moyano  
 Técnicos: Angel Ramírez y Luna Castilla  
 Duración: 2010-2013  
 Anualidad: 87.000,00 €

### 9.3. Investigación financiada mediante convenios o contratos

Desde la creación como Centro Mixto, el IESA ha venido desarrollando una intensa actividad en el campo de la investigación social orientada a la demandas de instituciones públicas y privadas. En este ámbito se han llevado a cabo en 2012 los siguientes proyectos mediante los convenios de colaboración con las entidades financiadoras (y la participación del personal de la UTEA)<sup>1</sup>:

#### 1. «Nivel de satisfacción de los usuarios con los servicios de salud en Andalucía»

Financiación:	Servicio Andaluz de Salud (3.197.319,20 )
Investigadores:	Dr. Serrano del Rosal (IESA)
Técnicos:	Lourdes Biedma, Julia Ranchal, José M <sup>a</sup> García de Diego y Sergio Galiano
Duración:	2008-2012
A anualidad:	682.069,28 €

#### 2. «Barómetro de Opinión Pública de Andalucía (BOPA)»

Financiación:	Federación de Cajas de Ahorro de Andalucía (931.369,27 €)
Investigadores:	Dres. Moyano y Pérez Yruela (IESA)
Duración:	2006-2012
A anualidad:	60.000,00 €

#### 3. «Valores, actitudes y comportamientos ambientales en la sociedad andaluza»

Financiación:	Consejería de Medio Ambiente de la Junta Andalucía (584.640,00 €)
Investigadores:	Dres. Moyano y Priego González de Canales (IESA)
Técnicos:	Regina Lafuente (directora), e Ignacio Pisano (becario JAE-predoc)
Duración:	2008-2012
A anualidad:	146.680,00 €

#### 4. «Observatorio permanente andaluz de las migraciones (OPAM) 2011-2013»

Entidades:	Consejería de Empleo de la Junta de Andalucía.( 1.167.362,79 €)
Investigadores:	Dr. Rinken
Técnicos:	M <sup>a</sup> Pilar Cortés; M <sup>a</sup> Soledad Escobar; Iria Camean Bao, y Anastasia Bermúdez
Duración:	2011-2013
A anualidad:	389.120,93 €

#### 5. «Elaboración del Barómetro Andaluz de Consumo (BACO)»

Financiación:	Consejería de Salud de la Junta de Andalucía (119.379,92 €)
Investigadores:	Dr. Ganuza (IESA)
Duración:	2009-2012
A anualidad:	44.196,56 €

#### 6. «La juventud rural andaluza»

Financiación:	Universidad Pablo de Olavide (27.116,03 €)
Investigadores:	Dr. Garrido
Técnicos:	Jorge Ruiz
Duración:	2011-2012
A anualidad:	6.688,75 €

#### 7. «Opinión de los ciudadanos sobre la sanidad en Andalucía. Barómetro sanitario»

Financiación:	Servicio Andaluz de Salud (129.573,97€)
Investigadores:	Dr. Serrano del Rosal (IESA)
Técnicos:	Lourdes Biedma, Julia Ranchal, José M <sup>a</sup> García y Sergio Galiano
Duración:	2011-2012
A anualidad:	4.870,01€

<sup>1</sup> EN LOS PROYECTOS LA PARTICIPACIÓN DE LAS PERSONAS QUE TRABAJAN EN LA UTEA Y EN LA USGA HA SIDO FUNDAMENTAL, POR LO QUE SE DAN POR INCLUIDAS SIN NECESIDAD DE REFERIRLAS EXPRESAMENTE, SALVO QUE HAYAN TENIDO UNA ESPECIAL IMPLICACION. SOLO SE CITAN LOS NOMBRES DE LOS TECNICOS ADSCRITOS AL CORRESPONDIENTE PROYECTO.

### 8. «¿Es el "copago" la solución?: opiniones y aptitudes de los andaluces ante el "copago»

Financiación: Fundación Centro de Estudios Andaluces (32.712,98 €)  
 Investigadores: Dr. Serrano del Rosal (IESA)  
 Técnicos: Lourdes Biedma, Julia Ranchal, José M<sup>a</sup> García y Sergio Galiano  
 Duración: 2012-2014  
 Anualidad: 9.814,80 €

### 9. «Active aging, citizenship and participation: assessing the aspirations, needs and strategies related to autonomy 3rd empowerment of old and new generations of elderly people in Spain»

Financiación: Fundación CSIC (5.080,00 €)  
 Investigadores: Dr. Font (IESA)  
 Duración: 2011-2012  
 Anualidad: 5.080,00 €

### 10. «Nacionalismo español: discursos y praxis política desde la izquierda (1982-2008) »

Financiación: Universidad Pablo de Olavide (33.031,70 €)  
 Investigadores: Dr. Font (IESA)  
 Duración: 2012  
 Anualidad: 33.031,70 €

### 11. «Caracterización y crioconservación de espárragos autóctonos de Huetor-Tajar»

Financiación: Universidad de Córdoba y la Estación Experimental "la Mayora" (29.550,00 €)  
 Investigadores: Dr. Garrido (IESA)  
 Duración: 2011-2012  
 Anualidad: 12.000,00 €

## 9.4. Proyectos de investigación pendientes de firma

A fecha de 30 de noviembre de 2012, diversos convenios están ya negociados con las distintas entidades, pero aún no firmados, debido a que están pendientes de algún trámite final en el ámbito de la correspondiente intervención o de los servicios jurídicos. Sólo se citan en este apartado aquellos convenios cuya firma es inminente:

#### 1. «Actitudes, valores y comportamiento de la población andaluza respecto al medio ambiente. Elaboración del Ecobarómetro 2012-2015»

Entidades: Consejería de Medio Ambiente de la Junta de Andalucía  
 Investigadores: Dres. Moyano y Priego, Regina Lafuente e Ignacio Pisano (doctorando)  
 Duración: 2012-2015

#### 2. «Nivel de satisfacción de los usuarios del Servicio Andaluz de Salud (SAS)»

Entidades: Servicio Andaluz de Salud. Junta de Andalucía  
 Investigadores: Dr. Serrano; Lourdes Biedma, Julia Ranchal, José M<sup>a</sup> García y Sergio Galiano  
 Duración: 2012

#### 3. «Evaluación del Plan Andaluz de Investigación»

Entidades: Consejería de Economía, Innovación, Ciencia y Empresa  
 Investigadores: Dres. Pérez Yruela y Fernández Esquinas  
 Duración: 2012-2013

## 10. RELACIONES INSTITUCIONALES

### 10.1. Con organismos públicos y entidades privadas de Andalucía

Durante el año 2012, el IESA ha continuado impulsando el Convenio con la Universidad de Córdoba. En dicho convenio se establecen los procedimientos para la colaboración en materia docente e investigadora entre el Instituto y la UCO, colaboración que se ha venido concretando en distintas actividades de postgrado y, en general, en una estrecha relación entre ambas instituciones. Destaca la participación del IESA en el ciclo de conferencias del Aula de Religión y Humanismo de la UCO y en el Campus Internacional de Excelencia Agroalimentaria de Andalucía, así como en el Máster de Textos, Documentos e Intervención Cultural.

Además, el IESA ha desarrollado actividades de investigación y asesoramiento con las siguientes instituciones y organismos públicos o privados de la Comunidad Autónoma andaluza, a través de convenios u otras fórmulas de colaboración.

- **Ayuntamiento de Córdoba** (colaboración en el Proyecto Agrópolis).
- **Casa de la Ciencia del CSIC** (acciones de colaboración en el ámbito de divulgación científica).
- **Consejería de Cultura de la Junta de Andalucía** (estudios sobre la cultura en Andalucía).
- **Consejería de Empleo de la Junta de Andalucía** (estudio sobre condiciones de vida de los inmigrantes en Andalucía, Observatorio OPAM)
- **Consejería de Salud de la Junta de Andalucía** (estudio sobre opiniones y actitudes de los andaluces en materia de defensa de los consumidores, BACO, y estudio sobre satisfacción de los usuarios con el sistema andaluz de salud).
- **Consejería de Economía, Innovación, Ciencia y Empresa de la Junta de Andalucía** (estudios sobre política científica e interacción entre el sistema de I+D+i y el sistema empresarial andaluz).
- **Consejería de Hacienda de la Junta de Andalucía** (estudio sobre satisfacción de usuarios del CEIS)
- **Consejería de Agricultura, Pesca y Medio Ambiente de la Junta de Andalucía** (estudios sobre agricultura y desarrollo rural; estudios sobre percepción de los problemas ambientales por la población, elaboración de Ecobarómetros).
- **Consejería de Presidencia de la Junta de Andalucía** (convenio marco de creación de Centro Mixto y realización del BOPA).
- **Federación de Cajas de Ahorros de Andalucía** (realización del BOPA).
- **Fundación Centro de Estudios Andaluces (CENTRA)** (proyectos de excelencia)
- **Servicio Andaluz de Salud** (estudio de satisfacción de usuarios del SAS).
- **Universidad de Granada** (programa de doctorado y actividades de investigación con profesores de esa universidad; programa de alumnos en prácticas).

### 10.2. Relaciones con otras instituciones

Los investigadores del IESA han mantenido relaciones regulares, no ocasionales, con otras instituciones públicas y privadas de ámbito nacional e internacional a través de proyectos y convenios de colaboración o en el marco de acciones integradas. Entre ellos pueden destacarse los siguientes:

- Instituto de Economía, Geografía y Demografía del CSIC, Madrid.
- Instituto de Análisis Económico del CSIC, Barcelona.
- Instituto de Filosofía del CSIC, Madrid
- Depto. de Sociología de la Universidad Pompeu Fabra de Barcelona.
- Depto. de Economía Aplicada de la Universidad de Jaén.
- Depto. de Economía Aplicada de la Universidad de Málaga.
- Depto. de Sociología de la Universidad Pablo de Olavide de Sevilla
- Depto. de Análisis Geográfico Regional de la Universidad de Sevilla
- Depto. de Sociología de la Universidad de Oviedo.
- Depto. de Sociología de la Universidad Complutense de Madrid.
- Depto. de Sociología de la Universidad Autónoma de Madrid.
- Depto. de Sociología de la Universidad de Alcalá de Henares.
- Deptos. de Sociología I, II y III de la UNED.
- Depto. de Sociología de la Universidad Carlos III, Madrid.
- Depto. de Sociología de la Universidad de la Laguna (Tenerife).
- Centro Avanzado de Estudios Sociales del Instituto Juan March.
- Depto. de Sociología de la Universidad de Barcelona.
- Depto. de Sociología de la Universidad Autónoma de Barcelona

- Depto. de Economía Agraria de la Universidad Politécnica de Madrid.
- Fundación Biodiversidad.
- Fundación Española para la Ciencia y la Tecnología (FECYT).
- Instituto de Ciencias Sociales de la Universidad de Lisboa.
- Institute for Economic and Planning, Roskilde University, Dinamarca.
- Departamento de Sociología, Universidad Agraria de Wageningen, Países Bajos.
- CEVIPOF (Centre d'Etude de la Vie Politique Française), FNSP-CNRS, Paris.
- Centre for Rural Economy, University of Newcastle Upon Time, Reino Unido.
- Depto. de Derecho Público y de Ciencias Políticas, Universidad de Rabat. Marruecos.
- Dpto. de Economía y Sociología Agraria, Universidad Federal de Santa María. Brasil.
- Dpto. de Economía. Universidad Federal de Uberlandia, Brasil.
- Dpto. de Economía y Extensión Rural, Universidad Federal de Paraná, Brasil.
- Dpto. de Sociología. Universidad Autónoma de Chapingo, México.
- Colegio de Postgraduados de México.
- Dpto. de Sociología de la Universidad de la Habana, Cuba.
- Instituto de Economía de la Universidad de Campinas, Brasil.
- Universidad de Wollongong, Australia.
- Instituto de Investigación sobre el Magreb Contemporáneo (IRMC), Rabat, Marruecos.
- INAU, de Rabat, Marruecos.
- CONICET, Argentina.
- Universidad de Rosario, Argentina

## 11. PUBLICACIONES

La orientación de las publicaciones del IESA se ha centrado en las áreas temáticas de investigación definidas por el Instituto. Para ello, las bases de datos derivadas de la ejecución de los proyectos de investigación han sido uno de los principales activos con el que los investigadores del IESA han podido contar para desarrollar su actividad científica.

A continuación se relacionan las publicaciones del año 2011 y 2012. Dado que con frecuencia publicaciones registradas en un año se editan realmente al año siguiente, debido a los retrasos en los plazos de edición, hemos considerado oportuno incluir también en esta Memoria 2012 las publicaciones registradas como editadas en el año 2011.

### 2011

#### LIBROS, ANUARIOS Y NUMEROS MONOGRAFICOS DE REVISTAS (12)

CERRILLO VIDAL, José Antonio y Rafael SERRANO DEL ROSAL (2011): *La formación (continuada) en el Sistema Sanitario Público de Andalucía II. Un análisis sociológico cualitativo*, Junta de Andalucía. Consejería de Salud, Sevilla. ISBN: 978-84-694-3202-0.

DESRUES, Thierry y Miguel HERNANDO DE LARRAMENDI (2011): *Mohamed VI. Política y cambio social en Marruecos*, Ed. Almuzara, Córdoba. ISBN: 978-84-92924-39-4

GANUZA, Ernesto (2011): *Ciudadanía y Participación: las políticas del siglo XXI*, Berlin, Editorial Académica Española. ISBN: 978-3-8443-3887-4

FONT, Joan (ed) y otros (2011): *Democracia local en Andalucía. Experiencias participativas en los municipios andaluces*, Centro de Estudios Andaluces, Consejería de la Presidencia (Junta de Andalucía), Sevilla. ISBN: 978-84-7476-550-2

LAFUENTE, Regina y Eduardo MOYANO (2011): *Andalucía y el Medio Ambiente 2000-2010. 10 años del EcoBarómetro*, Ed. Consejería de Medio Ambiente de la Junta de Andalucía. CO-244-2011

MOYANO ESTRADA, Eduardo y David J. MOSCOSO SANCHEZ (2011): *Los andaluces en el exterior. Análisis sociológico y estrategias de retorno*, Sevilla, Consejería de Gobernación, Junta de Andalucía. ISBN: 84-96329-X.



MOYANO ESTRADA, Eduardo (coord.) (2011): *La reforma de la PAC-post 2013 a debate, XVIII Informe Socioeconómico de la Agricultura Familiar Española*, Madrid, Fundación de Estudios Rurales. ISSN: 1887-9292.

MOYANO ESTRADA, Eduardo y Regina LAFUENTE (2011): *Diez años de EcoBarómetro en Andalucía*, Sevilla, Consejería de Medio Ambiente, Junta de Andalucía. ISBN: CO-244-2011.

PRIEGO GONZÁLEZ DE CANALES, Carlos (2011): *Naturaleza y Sociedad. El valor de los espacios verdes urbanos*, Ministerio de Medio Ambiente y Rural y Marino, Madrid. ISBN: 978-84-491-1078-8

RINKEN, Sebastian; Anastasia BERMUDEZ; Saúl VELASCO; M<sup>a</sup> del Pilar CORTÉS y A. Gema GALERA (2011): *Informe anual "Andalucía e Inmigración 2010"*, Ed. Dirección General de Coordinación de Políticas Migratorias, Consejería de Empleo, Junta de Andalucía, Sevilla. ISBN: 978-84-87000-98-0.

RINKEN, Sebastian; M<sup>a</sup> Soledad ESCOBAR y Saúl VELASCO (2011): *Opiniones y actitudes de la población andaluza ante la inmigración (III): Mas allá del discurso funcionalista*, Ed. Dirección General de Coordinación de Políticas Migratorias, Consejería de Empleo, Junta de Andalucía, Sevilla. ISBN: 978-84-694-3858-9.

SINTOMER, Yves y Ernesto GANUZA (2011): *Democracia Participativa y Modernización de los Servicios Públicos: los presupuestos participativos en Europa*, Ámsterdam, La Decouvere-TNI. ISBN: 978-90-70563-11-0

## CAPITULOS DE LIBROS Y ANUARIOS (17)

BERMÚDEZ, Anastasia (2011a): "Una aproximación al estudio de la acumulación y transferencia de capital político en el contexto de la migración latinoamericana a España" en J. Ginieniewicz (eds.), *La migración latinoamericana a España : una mirada desde el modelo de acumulación de activos*, Quito, FLACSO Ecuador-GURC (Universidad de Manchester), pp. 195-214. ISBN : 978-9978-67-2.

BERMUDEZ , Anastasia (2011b): "Political Transnationalism among Colombian Migrants in London" en C. McIlwaine (ed.), *Cross-Border Migration Among Latin Americans: European Perspectives and Beyond*, Nueva York, Palgrave Macmillan, pp. 217-234. ISBN: 9780230108387.

DESRUES, Thierry y Miguel H. DE LARRAMENDI (2011): "La gobernanza de Mohamed VI: legado autoritario, léxico democrático, pedagogía participativa e inserción internacional", en Th. Desrues y M. H. de Larramendi (coords.), *Mohamed VI. Política y cambio social en Marruecos*, Ed. Almuzara, Córdoba, pp. 21-93. ISBN: 978-84-92924-39-4

DESRUES, Thierry y Juana MORENO NIETO (2011): "Complejidad y pluralidad de la sociedad marroquí: alcance y límites de las transformaciones sociales", en Th. Desrues y M. H. de Larramendi (coords.), *Mohamed VI. Política y cambio social en Marruecos*, Ed. Almuzara, Córdoba, pp. 275-318. ISBN: 978-84-92924-39-4

GANUZA, Ernesto (2011): "La diffusion de la démocratie délibérative dans les régions espagnoles" en Y. Sintomer y J. Talpin (2011), *La Démocratie Participative au-delà de la proximité*, Rennes, Presses Universitaires de Rennes, pp.161-176. ISBN: 978-2-7535-1448-5.

GANUZA, Ernesto (2011): "La democracia en acción: la participación de la ciudadanía en la gestión pública" en Falck, A y Paño, P (2011), *Democracia Participativa y Presupuestos Participativos*, Málaga, Diputación de Málaga, pp. 149-178. ISBN: 978-84-694-5314-8.

GARCIA RODRIGUEZ, Isabel y Eduardo MOYANO ESTRADA (2011): "Diferencias regionales en el sistema de cuidados en España: el caso de Andalucía", en M.A. Durán (coords.), *El trabajo del cuidado en América Latina y España*, Madrid, Fundación Carolina, pp. 47-75. ISSN: 1885-866-X

HIDALGO, María del Carmen; María Jesús LAMBISTOS e Ignacio PISANO (2011): "Percepción de riesgo, conocimiento, actitudes y comportamiento ante el cambio climático en personas mayores", en

M. C. Hidalgo, B. Fernández-Ramírez, M. J. Martos, y C. Salvador (coords.), *Espacios urbanos y sostenibilidad: claves para la ciencia y la gestión ambiental*, Almería, Editorial Universidad de Almería, pp. 547-556. ISBN: 978-84-693-8554-8

MOYANO ESTRADA, Eduardo (2011a): "El asociacionismo en el sector agroalimentario y su contribución a la generación de capital social", en G. Torres Salcido et al. (coords.), *Territorios rurales: pobreza, acción colectiva y multifuncionalidad*, pp. 123-156, Universidad Autónoma de México. ISBN: 978-607-02-1986-3

MOYANO ESTRADA, Eduardo (2011b): "El Foro IESA ante la reforma de la PAC después de 2013. ¿Integración o separación?", en E. Moyano (coord.), *La reforma de la PAC después del 2013*, Madrid, Fundación de Estudios Rurales, pp. 166-171. ISSN: 1887-9292.

MOYANO ESTRADA, Eduardo (2011c): "Gobernanza, tecnología y cohesión territorial en las áreas rurales", en J.I. Pérez Arriaga y A. Moreno Romero (coords.), *Tecnologías para el desarrollo humano de las comunidades rurales*, Madrid, Real Academia de Ingeniería, pp. 310-318. ISBN: 978-84-95662-44-6

RINKEN, Sebastian (2011): "La evolución de las actitudes ante la inmigración en tiempos de crisis económica: un análisis cualitativo" en E. Aja, J. Arango y J. Oliver Alonso (dirs.), *Inmigración y crisis económica. Impactos actuales y perspectivas de futuro (Anuario de la Inmigración en España, edición 2010)*, Barcelona, CIDOB, pp. 24-47. ISSN: 1888-251X.

RINKEN, Sebastian (2011): "La gestión de la diversidad cultural en Andalucía: buenas prácticas y retos de futuro" en CIDOB, *Políticas públicas y modelos de ciudadanía, VII Seminario inmigración y Europa (Colección Monografías)*, Barcelona, CIDOB, pp. 139-151. ISBN: 978-84-92511-33-4.

RINKEN, Sebastian (2011): "El hecho migratorio en Andalucía. Datos y reflexiones acerca de su evolución" en G. Moreno Márquez y X. Aierdi (coords.), *Anuario de la Inmigración en el País Vasco 2010*, Bilbao, Ikuspegi@k, pp. 251-258. ISBN: 978-84-9860-559-4.

RINKEN, Sebastian; M<sup>a</sup> Pilar CORTÉS SÁNCHEZ y A. Gema GALERA POZO: "¿Al traste con la mejora progresiva? El impacto de la crisis sobre el (des-)empleo inmigrante" en J.A. Fernández Avilés y M.N. Moreno Vida (coords.), *Inmigración y crisis económica: retos políticos y de ordenación jurídica*, Editorial Comares, Granada, pp. 85-98. ISBN: 978-84-9836-886-4.

SERRANO DEL ROSAL, Rafael; Lourdes BIEDMA VELÁZQUEZ y José María GARCÍA DE DIEGO (2011): "The epidural analgesia in labor form a sociological perspective. A case analysis of Andalusia, Spain" en Sotonye Fyneface-Ogan (ed.), *Epidural Analgesia*, Department of Anaesthesiology, University of Port Harcourt Teaching Hospital, Port Harcourt, Nigeria, pp. 8-34. ISBN: 979-953-307-455-8

TRUJILLO CARMONA, Manuel (2011): "Exclusión social y participación política en España", en M. Laparra (coord.), *El primer impacto de la crisis en la cohesión social en España*, Madrid, Fundación FOESSA, pp. 299-321. ISBN: 978-84-8440-467-5

## ARTÍCULOS EN REVISTAS SCI-SSCI-A&HCI (9)

BERMUDEZ, Anastasia (2011): "The 'Diaspora Politics' of Colombian Migrants in the UK and Spain", *International Migration*, vol. 49, n<sup>o</sup> 3, pp. 125-143. ISSN: 0020-7985.

DESRUES Thierry y Miguel HERNANDO DE LARRAMENDI (2011): "Initiatives souveraines, attentisme partisan et protestation au Sahara: une année politique transitoire au Maroc", *L'Année du Maghreb*, VII, CNRS Éditions, pp. 312-340. ISSN: 1952-8108

FERNÁNDEZ ESQUINAS, Manuel e Irene RAMOS VIELBA (2011): "Emerging forms of cross-sector research collaboration in the Spanish innovation system", *Science and Public Policy*, vol 38 (2), pp. 38-51. ISSN: 0302-3427



FERNÁNDEZ ESQUINAS, Manuel e Irene RAMOS VIELBA (2011): "Beneath the tip of the Iceberg. Exploring the multiple forms of university-industry linkages", *Higher Education*, DOI: 10.1007/s10734-011-9491-2. ISSN: 1573-174X

FONT, Joan y Carolina GALAIS: "The qualities of local participation: the explanatory role of ideology, external support and civil society as organiser", *International Journal of Urban and Regional Research*, 2011, 35 (5), pp. 932-848. ISSN: 0309-1317

McILWAINE, Cathy y Anastasia BERMUDEZ (2011): "The gendering of political and civic participation among Colombian migrants in London", *Environment and Planning A*, vol. 43, nº 7, pp. 1499-1513. ISSN: 0308-518X.

MOYANO ESTRADA, Eduardo; Flavio SACCO dos ANJOS y Nadia VELLEDA CALDAS (2011): "Family farming and economic cooperation: the emergence and decline of agrarian condominiums in the Southern Brazil", *Journal of Rural Social Sciences*, vol. 26, nº 2, pp. 30-51, Southern Rural Sociological Association, Houston (USA). ISSN: 2151-4178

ROBLES MORALES, José Manuel, TORRES ALBERO, Cristóbal y Oscar MOLINA MOLINA (2011): "¿Por qué utilizamos las tecnologías de la información y las comunicaciones? Un estudio sobre las bases sociales de la utilidad individual de Internet", *Revista Internacional de Sociología*, vol. 69, nº 2, pp. 371-392. ISSN: 0034-9712.

TORRES ALVERO, Cristóbal; Manuel, FERNÁNDEZ ESQUINAS; Juan J. REY-ROCHA y M<sup>a</sup> José MARTÍN SEMPERE (2011): "Dissemination practices in the Spanish research system. Scientists trapped in a golden cage", *Public Understanding of Science*, January 2011, vol. 20, nº 1, pp. 12-25. ISSN: 0963-6625

#### ARTÍCULOS EN OTRAS REVISTAS (7)

DESRUES, Thierry (2011): "Del cambio social a la transformación del régimen: individualización y acción colectiva de una nueva generación de jóvenes en Marruecos", *ARI*, nº 87, junio, pp. 16-19. ISSN: 1696-3466.

FERNÁNDEZ ESQUINAS, Manuel (2011): "El Papel de las Universidades en las Estrategias de Regeneración Urbana", *Chão Urbano: Revista de Pesquisa Urbana e Discussão acadêmica*, ano xi – nº 3 maio/junho 2011, pp. 5-28. ISSN: 2178-1699

HIDALGO, M<sup>a</sup> del Carmen; Bernardo, HERNANDEZ; M<sup>a</sup> Jesús LAMBISTOS e Ignacio PISANO (2011): "Evaluating pro-environmental behavior: differences between low- and high- involvement behaviors", *International Journal of Hispanic Psychology*, vol. 4, nº 1, pp. 65-77. ISSN: 1939-5841

PASADAS DEL AMO, Sara; Manuel TRUJILLO CARMONA, Ana SÁNCHEZ VALENCIANO y José Luis CAÑADAS RECHE (2011): "La incorporación de las líneas móviles al marco muestral de las encuestas telefónicas: pertinencia, método y resultados", *Metodología de Encuestas*, vol.13, pp. 33-54. ISSN: 1575-7803

PÉREZ YRUELA, Manuel (2011): "La sociología hace treinta años, la sociología dentro de treinta años. Clausura del X Congreso Español de Sociología", *Revista Española de Sociología*, nº 15, pp. 135-148. ISSN: 1578-2824

RINKEN, Sebastian; Alberto ÁLVAREZ DE SOTOMAYOR; M<sup>a</sup> del Pilar CORTÉS y A. GEMA GALERA (2011): "El (des-)empleo inmigrante en España en tiempos de crisis económica; un examen empírico de tres factores explicativos", *Revista Sociología del Trabajo*, nº 72 (primavera), pp. 63-96. Madrid. ISSN: 0210-8364-71.

SERRANO DEL ROSAL, Rafael; Lourdes BIEDMA VELÁZQUEZ; y José María GARCÍA DE DIEGO (2011): "El hospital no importa. Homogeneidad en la calidad percibida en los hospitales del sistema sanitario andaluz", *Revista de Estudios Regionales*, vol. 91, pp. 127-140. ISSN: 0213-7585.

## DOCUMENTOS DE TRABAJO (6)

FONT, Joan; Pau ALARCÓN y Dolores SESMA (2011): "Informe elecciones municipales Córdoba 2011", Informes y Documentos de Trabajo IESA-CSIC, E-1112, Córdoba.  
<http://www.iesa.csic.es/proyectos/071020111.pdf>

GOMEZ FORTES, Braulio y Manuel TRUJILLO CARMONA (2011): "Los excluidos también pueden votar: abstención y exclusión social en España", Documentos de Trabajo de la Fundación Alternativas.  
<http://www.falternativas.org/content/download/17831/494988/version/2/file/Doc169.pdf>

MACILWAINE, Cathy y Anastasia BERMUDEZ (con Juan Camilo COCK; María Catalina BEJARANO SOTO y María CALDERÓN (2011): "Transnational Voting Practices among Colombian Migrants in London and Madrid", Queen Mary, Universidad de Londres.  
<http://www.geog.qmul.ac.uk/docs/staff/52795.pdf>

MOYANO ESTRADA, Eduardo (coordinador) (2011): "Evaluación de los documentos de reforma de la Política Agraria Común de la Unión Europea", Documento del Foro IESA sobre la Cohesión de los Territorios Rurales. <http://www.iesa.csic.es/proyectos/071020111.pdf>

OPAM (2011): "Inmigración y empleo agrario en Andalucía 2005-2010", Colección Tema OPAM Nº 4, Observatorio Permanente Andaluz de las Migraciones, Sevilla.  
[http://www.juntadeandalucia.es/empleo/OPAM/sites/default/files/DOC/TemaOPAM\\_n4\\_Junio2011.pdf](http://www.juntadeandalucia.es/empleo/OPAM/sites/default/files/DOC/TemaOPAM_n4_Junio2011.pdf)

OPAM (2011): "Inmigración y empleo agrario en Andalucía 2005-2010", Colección Tema OPAM Nº 4, Observatorio Permanente Andaluz de las Migraciones, Sevilla.  
[http://www.juntadeandalucia.es/empleo/OPAM/sites/default/files/DOC/TemaOPAM\\_n4\\_Junio2011.pdf](http://www.juntadeandalucia.es/empleo/OPAM/sites/default/files/DOC/TemaOPAM_n4_Junio2011.pdf)

## 2012

### LIBROS, ANUARIOS Y MONOGRAFICOS DE REVISTAS (4)

GONZÁLEZ FERNÁNDEZ, Manuel T., David J. MOSCOSO SÁNCHEZ, Víctor M. MUÑOZ SÁNCHEZ, Beatriz BONETE FERNÁNDEZ, Jorge RUÍZ RUÍZ y José Antonio CERRILLO VIDAL (2012): *Diagnóstico de la Juventud Rural en Andalucía*, Consejería de Agricultura y Pesca-Junta de Andalucía, Sevilla. ISBN: 978-84-615-7830-6.

MOYANO ESTRADA, Eduardo (coord.) (2012): *50 años de política agraria común en la UE*, XIX Informe Socioeconómico de la Agricultura Familiar Española, Madrid, Fundación de Estudios Rurales. ISSN: 1887-9292.

FONT, J., Navarro, C., WOJCIESZAK, M. y Pau ALARCON (2012): *¿"Democracia sigilosa" en España? Preferencias de la ciudadanía española sobre las formas de decisión política y sus factores explicativos. Opiniones y Actitudes*, CIS, nº 71, Madrid. ISBN: 9788474765984.

TORCAL, Mariano y Joan FONT (coords.) (2012): *Elecciones Europeas 2009*, CIS, Colección elecciones, Madrid. ISBN 978-84-7476-594-6.

### CAPITULOS DE LIBROS Y ANUARIOS (9)

FONT, Joan y Mariano TORCAL (2012): "Conclusiones: lecciones de las elecciones europeas en España", en M. Torcal y J. Font (eds): *Elecciones Europeas 2009*, Madrid, CIS, 2012. Colección elecciones, pp. 329-346. ISBN: 978-84-7476-594-6.

FONT, Joan (2012): "La participación electoral en España: estado de la cuestión e interrogantes abiertos", en J. Jornada, V. Navarro, F. Pallarés y F. Requejo (eds): *Homenatge a Rosa Virós*, Barcelona, Universitat Pompeu Fabra, pp. 81-100. ISBN: 978-84-88042-73-6.

FONT, Joan e Ismael BLANCO (2012): "Was steckt hinter dem participationsangebot?", en Carsten Herzberg, Yves Sintomer y Heinz Kleger (eds.), *Hoffnung auf eine neue demokratie*, Frankfurt/New York, Campus Verlag, pp. 61-82. ISBN: 978-3-593-39771-9

MOYANO ESTRADA, Eduardo y Cristina RUEDA CATRY (2012): "La PAC y la concertación agraria", en E. Moyano (coord.), *50 años de política agraria común en la UE*, XIX Informe Socioeconómico de la Agricultura Familiar Española, Madrid, Fundación de Estudios Rurales, pp. 34-42. ISSN: 1887-9292.

MOYANO ESTRADA, Eduardo (2012): "Crisis económica, protesta y malestar social", en F. Ferraro (dir.), *Anuario Joly Andalucía*, Sevilla, Grupo Joly, pp. 102-103. ISSN: 1889-4070.

PISANO, Ignacio; Regina LAFUENTE y Carlos PRIEGO (2012): "Environmental concern and sustainability. When citizens assess urban mobility do they consider the environment?" in Lawrence Kreiser (ed.), *Green Taxation and Environmental Sustainability*, Critical Issues in Environmental Taxation Series, Cheltenham, UK, Edward Elgar Publishing, vol. XII, pp. 69-81. ISBN: 978-1-78100-902-4

RAMIRO, Luis y Joan FONT (2012): "¿La oportunidad de los pequeños? El voto a los partidos pequeños en las elecciones al Parlamento Europeo", en M. Torcal y J. Font (eds), *Elecciones Europeas 2009*, Madrid, CIS, 2012. Colección elecciones, pp. 253-286. ISBN: 978-84-7476-594-6

SERRANO DEL ROSAL, Rafael; Lourdes BIEDMA VELÁZQUEZ y José María GARCÍA DE DIEGO (2012): "The epidural analgesia in labor form a sociological perspective. A case analysis of Andalusia, Spain" in Sotonye Fyneface-Ogan (ed.), *Epidural Analgesia*, Department of Anaesthesiology, University of Port Harcourt Teaching Hospital, Port Harcourt, Nigeria, pp. 8-34. ISBN: 979-953-307-455-8

TORCAL, Mariano y Joan FONT (2012): Las elecciones europeas 2009, un marco de discusión, en M. Torcal y J. Font (eds), *Elecciones Europeas 2009*, Madrid, CIS, 2012. Colección elecciones, pp. 11-38. ISBN: 978-84-7476-594-6

#### ARTÍCULOS EN REVISTAS SCI-SSCI-A&HCI (12)

BLANCO HUNGRÍA, A.; RODRIGUEZ, A.; BLANCO, A.; BIEDMA VELAZQUEZ, L.; SERRANO DEL ROSAL, R.; SEGURA, R.; DE LA TORRE, J. y F. ESPARZA (2012), "Influence of sociodemographic factors upon pain intensity in patients with temporomandibular joint disorders seen in the primary care setting", *Medicina Oral, Patología Oral y Cirujía Bucal*, nov. 1, vol.17, nº 6, pp. e1034-41. pISSN 1698-4447 - eISSN: 1698-6946

BIEDMA-VELÁZQUEZ, Lourdes, Rafael SERRANO DEL ROSAL, José María GARCÍA DE DIEGO y José Antonio CERRILLO VIDAL (2012): "Dissatisfaction with residency: A discrepancy between preferences and expectations?", *Medical Teacher*, vol. 34, nº11, noviembre, pp. e772-e778. ISSN: 0142-159X.

CERRILLO VIDAL, José Antonio y Jorge RUIZ RUIZ (2012): "Ángel de Lucas, maestro y pionero de la sociología cualitativa en España", *Revista Internacional de Sociología*, vol. 70, nº 3, pp. 697-700. ISSN: 0034-9712.

DESRUES, Thierry (2012): «Le Mouvement du 20 février et le régime marocain : contestation, révision constitutionnelle et élections», *L'Année du maghreb*, nº 8, pp. 359-389.

DESRUES, Thierry (2012): "Moroccan Youth and the Forming of a New Generation: Social Change, Collective Action and Political Activism", *Mediterranean Politics*, 7/1, pp. 23- 40  
<http://dx.doi.org/10.1080/13629395.2012.655044>

FONT, Joan; Donatella DELLA PORTA e Yves SINTOMER (2012): "Presentation: Methodological challenges in participation research", *Revista Internacional de Sociología*, vol. 70, extra 2, pp. 9-18. ISSN: 0034-9712

FONT, Joan (2012): "Recensión de Schools of democracy. How (sometimes) ordinary citizens become competent in participatory budgeting institutions", *Revista Internacional de Sociología*, vol. 70, extra 2, pp. 209-212. ISSN: 0034-9712.

GANUZA, Ernesto; Francisco FRANCÉS; Regina LAFUENTE y Fernando E. GARRIDO (2012): "¿Cambian sus preferencias de los participantes en la deliberación?", *Revista Española de Investigaciones Sociológicas (REIS)*, nº 139, pp. 111-132. ISSN: 02105233

GALAIS, C.; Joan FONT; Pau ALARCÓN y Dolores SESMA (2012): "Methodological challenges for the large N study of local participatory experiences. Combining methods and databases", *Revista Internacional de Sociología*, 70, extra 2, pp. 65-87.

PARRAVANO, Antonio; Néstor SÁNCHEZ; y Emilio J. ALFARO (2012): "The Dependence of Prestellar Core Mass Distributions on the Structure of the Parental Cloud", *The Astrophysical Journal*, vol. 754, nº 2, pp. 150. DOI:10.1088/0004-637X/754/2/150

ROBLES MORALES, José Manuel, MOLINA MOLINA, Óscar y Stefano DE MARCO (2012): "Participación política digital y brecha digital política en España. Un estudio de las desigualdades digitales", *ARBOR*, vol. 188, nº 756, pp. 795-810. ISSN: 0210-1963.

VERA TOSCANO, Esperanza; Fernando E. GARRIDO FERNÁNDEZ; José A. GÓMEZ LIMÓN y José Luis CAÑADAS RECHE (2012): "Are Theories about Social Capital Empirically Supported? Evidence from the Farming Sector", *Social Indicators Research*, November, pp. 29. DOI 10.1007/s11205-012-0205-7

#### ARTÍCULOS EN OTRAS REVISTAS (6)

CERRILLO VIDAL, José Antonio (2012): "El Conflicto Ambiental en el Campo de Gibraltar 1969-2005", *Historia Actual Online*, nº 27, pp. 53-67. ISSN: 1696-2060.

GALIANO, Sergio, Rafael SERRANO DEL ROSAL, José María GARCÍA DE DIEGO, Lourdes BIEDMA VELÁZQUEZ y Julia RANCHAL ROMERO (2012): "Actitudes y valores de los residentes de Medicina de Familia y Comunitaria: un modelo sanitario adaptado a los nuevos tiempos" *SEMERGEN. Medicina de Familia*, nº 437, pp.8-16  
<http://www.elsevier.es/sites/default/files/elsevier/eop/dx.doi.org/10.1016/j.semerg.2012.03.003>

MOSCOSO, David, Antonio PÉREZ, Víctor MUÑOZ, Manuel GONZÁLEZ y Luis RODRÍGUEZ-MORCILLO (2012): "El deporte de la libertad. Deporte y reinserción social de la población penitenciaria en Andalucía", *ANDULI*, nº 11, 2012, pp. 71-85. ISSN: 16960270.

MOYANO ESTRADA, Eduardo (2012): "Un buen proyecto de reforma de la PAC", *Agricultura Ecológica*, nº 6, pp. 10-14, Madrid, Sociedad Española de Agricultura Ecológica. ISSN: no tiene

PRIEGO GONZÁLEZ DE CANALES, Carlos, RODRÍGUEZ-MORCILLO BAENA, Luis y Jurgen H. BREUSTE (2012): "The courtyards of Cordoba in Spain. Social functions of private spaces in historical neighbourhoods", *Laufener Spezialbeiträge*, pp. 67-72. ISSN: 1863-6446.

RUIZ RUIZ, Jorge (2012): "El grupo triangular: reflexiones metodológicas en torno a dos experiencias de investigación", *Empiria. Revista de metodología de Ciencias Sociales*, núm. 24 julio-diciembre 2012. ISSN: 1139-5737

#### DOCUMENTOS DE TRABAJO (3)

FONT, Joan y Pau ALARCÓN (2012): "¿Cómo queremos que se tomen las decisiones políticas?". Alternativas (Blogs El País), 18/07/2012. <http://blogs.elpais.com/alternativas/page/2/>

FONT, Joan y Pau ALARCÓN (2012): "¿Cómo queremos que se tomen las decisiones políticas?".

Colección Zoom Político Nº 2012/12, Laboratorio de la Fundación Alternativas.

ALARCÓN, Pau y Joan FONT (2012): "Juventud y política: ¿Generación ni-ni o 15M?". Suplemento Zoco, Diario Córdoba, 15/01/12.

## 12. COMUNICACIONES A CONGRESOS Y REUNIONES CIENTÍFICAS

Durante el año 2012, investigadores y técnicos del IESA han participado en congresos y reuniones científicas, presentando comunicaciones y ponencias con los resultados de las investigaciones realizadas en el instituto.

### 12.1. CONGRESOS Y REUNIONES DE ÁMBITO NACIONAL (16)

CAÑADAS RECHE, José Luis (2012), "De excel a html utilizando knitr + markdown + googleVis. Un ejemplo", *IV Jornadas de usuarios de R*, Barcelona, 15-16 de Noviembre

DESRUES, Thierry (2012) "Los desafíos del desarrollo tras la primavera árabe", *Mesa redonda: Debates alrededor del Informe sobre los desafíos del desarrollo tras la primavera árabe*, organizada por el Instituto Internacional de Estudios Árabes y Musulmanes de Casa Árabe, Córdoba (España), 13 de Junio

GIACHI, S. (2012): "Los centros de investigación cooperativa en Andalucía y el País Vasco", *VI Congreso Andaluz de Sociología*. Cádiz, España: 29-30 de noviembre.

MOSCOSO, David, Antonio FLORES, Víctor MUÑOZ, Luis RODRÍGUEZ-MORCILLO (2012), "Deporte y Reinserción Social en la Población Reclusa de Andalucía", *XII Congreso AEISAD: Responsabilidad social. Ética y deporte*, organizado por la Asociación Española de Investigación Social Aplicada al Deporte, Donostia, 25-27 de octubre de 2012.

MOSCOSO, David, Antonio FLORES, Víctor MUÑOZ y Luis RODRÍGUEZ-MORCILLO (2012), "Deporte y Reinserción Social en la Población Reclusa de Andalucía", *VI Congreso Andaluz de Sociología: La constitución de las sociedades*, organizado por la Universidad de Cádiz y la Asociación Andaluza de Sociología. Cádiz, 29, 30 de noviembre y 1 de diciembre de 2012.

MOYANO ESTRADA, Eduardo (2012), "Nuevas orientaciones de la PAC: análisis del proyecto de reforma", *Seminario sobre la reforma de la Política Agraria Común europea*, organizado por el Dpto. de Producción Animal de la Universidad de Córdoba, Córdoba, 18 de enero de 2012.

MOYANO ESTRADA, Eduardo (2012), "El desarrollo rural en el proyecto de reforma de la PAC", *Jornadas sobre la Reforma de la PAC*, organizadas por la Red Española de Desarrollo Rural (RDER), Rianza (Madrid), 11 de mayo de 2012.

MOYANO ESTRADA, Eduardo (2012), "La nueva PAC y el desarrollo de los territorios rurales", *Seminario RURALAND*, organizado por la Junta de Andalucía y la Red Andaluza de Desarrollo Rural, Sevilla, 20 de septiembre de 2012.

MOYANO ESTRADA, Eduardo (2012), "El desarrollo de las áreas de agricultura de montaña en el nuevo proyecto de reforma de la PAC", *XXXVII Congreso Español de Ovino y Caprino*, organizado por la SEOC (Sociedad Española de Ovino y Caprino), Ciudad Real, 21 de septiembre de 2012.

MOYANO ESTRADA, Eduardo (2012), "La agricultura ecológica en la reforma de la PAC", *VIII Congreso Español de Agricultura Ecológica*, organizado por la Sociedad Española de Agricultura Ecológica, Albacete, 27 de septiembre de 2012.

MOYANO ESTRADA, Eduardo (2012), "El segundo pilar en la nueva PAC", *Jornadas sobre Desarrollo Territorial*, organizadas por la Red Estatal de Desarrollo Rural (REDER), Córdoba, 28 de septiembre de 2012.



MOYANO ESTRADA, Eduardo (2012), “La Unión Europea, o la complejidad de un proceso singular de integración política”, *Ciclo de conferencias ‘Europa en la encrucijada’*, organizado por el Aula de Religión, Humanismo y Cultura de la Universidad de Córdoba, Córdoba, 13 de noviembre de 2012.

## CONGRESOS Y REUNIONES DE ÁMBITO INTERNACIONAL (17)

DESRUES, Thierry (2012): “The 20th February Movement: Collective Action and Political Responses in Morocco”, *Congreso, From Social to Political. New Forms of Mobilization and Democratization*, organizado por Research Committees RC47 and RC48 of the International Sociological Association (ISA), Bilbao (España), de 9 a 10 de Febrero.

DESRUES, Thierry (2012): “Condición de la juventud y cambio social en Marruecos: brechas intergeneracionales y movilizaciones”, *VI Conferencia de Jóvenes y Sociedades en Europa y en el Mediterráneo*, organizado por el Grup de Recerca en Educació y Treball (GRET) de la Universidad Autònoma de Barcelona, Barcelona (España), de 8 a 10 de Junio.

DESRUES, Thierry (2012): “Les (r) évolutions politiques du printemps arabe: le Maroc au prisme des protestations et des réformes”, *Congreso Interpréter le nouveau Maghreb: dynamisme politique, mouvements sociaux et défis économiques*, organizado por L’Institut Français de Barcelone, Ministère Français des Affaires Étrangères, Barcelona (España) de 18 a 20 de Junio.

DESRUES, Thierry (2012): “The 20th February Movement: youth, collective action and the political regime in Morocco”, *Panel: Political Protest and Political Change 22nd IPSA World Congress*, organizado por IPSA, Madrid (España), a 9 de 12 de Julio.

FERNÁNDEZ ESQUINAS, Manuel, Sandro GIACHI, y Manuel PÉREZ YRUELA (2012): “Building a triple helix corporation: organizational innovation for cross sector research collaboration in a catch-up region”, *X Triple Helix Conference. Bandung, Indonesia*, de 8 a 10 de agosto.

FONT, Joan y Carolina GALAIS (2012): “Local Governments and Participatory Processes: Understanding Jackrabbits and Turtles”, *International Political Science Association Conference*, Madrid, 9 de Julio.

FONT, Joan y Carolina GALAIS (2012): “Participation and/or deliberation: Jack of all trades, master of none?”, *Seminar Deliberative Democracy in Action: theory, practice, evidence*, Abo, 7 de Junio.

GALAIS, Carolina y Joan FONT (2012): “Methodological challenges for the large N study of local participatory experiences: combining methods”, *Midwest Political Science Assoc.*, Chicago, 12 abril.

MOYANO ESTRADA, Eduardo (2012): “Una aproximación sociológica a las ciudades con casco histórico”, *III Congreso Internacional de Ciudades Históricas*, organizado por la Universidad de Córdoba, 25 de abril.

MOYANO ESTRADA, Eduardo (2012): “The second pillar of the new CAPS: some reflections on the new rural development policy”, *European Conference ‘Is the new CAP rising to its challenges?’* organizada por el IFSL de la Universidad de Goethe, Francfort (Alemania), de 8 a 9 de marzo.

MOYANO ESTRADA, Eduardo (2012): “The territorial impacts of the new CAP reform”, *Conference on ‘The CAP reform: taking stakes with civil society’*, organizada por la Comisión Europea, Bruselas, 13 de Julio.

MOYANO ESTRADA, Eduardo (2012): “Collective action and social capital in agriculture. Some theoretical proposals”, *XIII Congreso Mundial de Sociología Rural*, organizado por la IRSA (International Rural Sociological Association), Lisboa, de 29 de Julio a 3 de agosto.

MOYANO ESTRADA, Eduardo (2012): “El desarrollo territorial en el nuevo Marco Estratégico Común de la PAC”, *Seminario Internacional sobre Desarrollo Territorial en la nueva PAC (proyecto Rural-*

---

*Urbano*), organizadas por la Universidad de Salamanca y la Red Estatal de Desarrollo Rural, Salamanca, 30 de octubre.

ÖCAL, Aslı (2012): "Building food sovereignty from local to global: experiences from Turkey", *XIII World Congress of Rural Sociology (IRSA)*, organizado por la International Rural Sociology Association, Lisboa (Portugal), del 29 de Julio al 4 de agosto.

PISANO, Ignacio, Carmen HIDALGO, y Regina LAFUENTE (2012): "Climate change according to citizens: psychosocial indicators, evolution and mitigation responses in Andalusia, Spain", *22<sup>nd</sup> IAPS International Conference: Human Experience in the Natural and Built Environment. Implications for Research Policy & Practice*, organizado por International Association People Environment Studies (IAPS), Glasgow (Reino Unido), de 24 a 29 de junio.

RICO, Guillerme y Joan FONT (2012): "Voter's personality and the appeal of charismatic populism: a case study of a local election", *Intern.Society of Political Psychology Conference*, Chicago, 6 de Julio.

VERA TOSCANO, Esperanza, Fernando GARRIDO FERNANDEZ, José Antonio GOMEZ LIMON y Eduardo MOYANO ESTRADA (2012): "The building-up of social capital in the agricultural sector", *XIII World Congress of Rural Sociology*, organizado por la International Rural Sociology Association, Lisboa (Portugal), de 29 Julio a 4 Agosto.